



SCHLUCKEN

LESEN

LOGOPÄDIE

KOMMUNIKATION

STIMME

REDEFLUSS

SPRACHE

SPRECHEN

2024

JAHRESBERICHT

Schweizerische Arbeitsgemeinschaft für Logopädie
Schweizer Hochschule für Logopädie Rorschach

IMPRESSUM

Herausgeberin

Schweizerische Arbeitsgemeinschaft für
Logopädie SAL
Seminarstrasse 27, CH-9400 Rorschach
T +41 (0)71 552 54 44
Mail sal@logopaedieschweiz.ch
Web www.logopaedieschweiz.ch

Redaktion und Gestaltung

Prof. Dr. Andrea Haid, SAL/SHLR
Corinne Blunski, SAL/SHLR
Manuela Büschl-Lowiner, SAL/SHLR

Fotografie

iStock, AdobeStock, Manuela Büschl-Lowiner

© Copyright 2025,
Schweizerische Arbeitsgemeinschaft
für Logopädie
Alle Rechte vorbehalten!

INHALTSVERZEICHNIS

IMPRESSUM	2
POSITIV IN DIE ZUKUNFT BLICKEN	4
FACHVERBAND	6
STUDIUM SHLR	7
STUDIUM SHLR	8
FORSCHUNG UND DIENSTLEISTUNGEN SHLR	9
WEITERBILDUNGEN SAL/SHLR	10
AUS DEM SOCIAL-MEDIA-BEREICH	11
ORGANISATION UND STRUKTUR SAL/SHLR (STAND 1.1.2025)	12
DIE SAL/SHLR IN ZAHLEN	14
JAHRESRECHNUNG 2024	16
BERICHT DER REVISIONSSTELLE	21
PUBLIKATIONEN 2024 & AUSBLICKE 2025	22

POSITIV IN DIE ZUKUNFT BLICKEN



Aktive Mitgestaltung und Mitwirkung

Die Schweizerische Arbeitsgemeinschaft für Logopädie SAL fasste im Berichtsjahr zukunftsweisende Entscheide. Als Erstes sei das neue SAL-Logo erwähnt. Nach dem bevorstehenden Umzug nach St.Gallen und dem Namenswechsel der Schweizer Hochschule für Logopädie Rorschach SHLR in Hochschule für Logopädie Ostschweiz hlo wurde für die Hochschule ein neues Logo erarbeitet und zeitgleich jenes der SAL dem neuen Erscheinungsbild der hlo angepasst. Die Mitglieder der SAL konnten in einer Online-Umfrage im Frühling unter verschiedenen Erscheinungsbildern ihre Wahl treffen. Die grosse Teilnahme der Mitglieder an der Umfrage war erfreulich und wird als Zeichen der Verbundenheit zu ihrem Fachverband gewertet. Eingesetzt wird dieses neue Logo ab dem Herbstsemester 2025, zeitgleich mit jenem der hlo.

Die Mitglieder fassten anlässlich ihrer 44. Mitgliederversammlung vom Herbst 2025 einen zweiten wichtigen Entscheid. Sie passten die Statuten an, erhöhten die Anzahl Mitglieder für den Hochschulrat und führten sogleich für dieses Gremium eine Amtszeitbeschränkung ein. Mit der Erhöhung der Mitgliederzahl können Persönlichkeiten aus weiteren Fachbereichen mitinvolviert werden.

Der Vorstand der SAL trug ebenfalls sehr aktiv dazu bei, dass die Zukunft der Hochschule gesichert ist. Nebst seinen statutarischen Verpflichtungen entschied er unter anderem, die langfristige Sicherstellung der Finanzierung der Hochschule zugunsten des Akkreditierungsrates zu dokumentieren.

Herausfordernde Zeiten

Nach der Kündigung des Mietverhältnisses an der PH Rorschach galt es, neue Räumlichkeiten zu finden. Die zukünftige Ansiedlung der Hochschule für Logopädie Ostschweiz hlo im Hauptbahnhof St.Gallen hat viele Vorteile, erwähnt seien hier lediglich die hervorragend ausgestatteten Unterrichtsräume und die Attraktivität des Standorts. Der Wermutstropfen sind die höheren Mietkosten, die mit dem Standortwechsel verbunden sind.

Im Berichtsjahr konnte das Rektorat unserer Hochschule die Verhandlungen aufnehmen mit dem Bildungsdepartement des Kantons St.Gallen zwecks Erarbeitung einer Leistungsvereinbarung für den Bachelorstudiengang und den konsekutiven Masterstudiengang in Zusammenarbeit mit der PH Weingarten. Die damit verbundenen intensiven Vorarbeiten für die Genehmigung des Masterstudiengangs sind beträchtlich, aber, so hoffen wir, ziel führend.

In der Strategie des Hochschulrates 2022–2025 wurde ein Schwerpunkt auf die Forschung gelegt, dies mit dem Ziel, die Forschungsprojekte besser zu positionieren und zu finanzieren. Mit der im Herbst ernannten neuen Leiterin der Forschungs- und Entwicklungsabteilung in der Person von Dr. Samra Hamzic, gegenwärtig habilitierend an der Justus-Liebig-Universität in Giessen (D), konnte eine sehr erfahrene Persönlichkeit gewonnen werden.

Die monothematische Ausrichtung unserer Hochschule hat eine immer grössere Anziehungskraft, was sich in der wachsenden Anzahl Studierende niederschlägt. Um den Bedürfnissen dieser jungen Generation gerecht zu werden, wurde das Curriculum angepasst, damit sie über mehr Gestaltungsfreiheit verfügt, im Wissen jedoch, dass die Erreichung des Studienabschlusses trotz Freiheit ein hohes Mass an Disziplin erfordert. Eine wachsame Begleitung ist gewährleistet.

Der Hochschulrat der SHLR musste dieses Jahr zwei Rücktritte entgegennehmen. Unser langjähriger Vizepräsident Prof. Dr. Peter Ott musste aus gesundheitlichen Gründen seinen Rücktritt auf Ende Juni einreichen. Für sein sehr engagiertes und langjähriges Engagement gebührt ihm unser herzlicher Dank. Dieser Dank gehört auch unserem Hochschulrat Thomas Rüegg, der das Gremium nach vielen Jahren kritisch-konstruktiver Mitarbeit auf Ende 2024 verliess. Der SAL-Vorstand, der für die Wahlen in den Hochschulrat zuständig ist, wählte Remo Maurer, Rechtsanwalt und Schulratspräsident von Altstätten, sowie Dr. Jochen Rosenfeld, HNO-Spezialist am Kantonsspital St.Gallen, in den Hochschulrat.

Unser aufrichtiger Dank gilt dem Vorstand der SAL, den Mitgliedern des Hochschulrates sowie der Geschäftsleitung der SHLR, die uns mit ihrem grossen Engagement und ihrem unermüdlichen Einsatz in allen aktuellen Herausforderungen tatkräftig zur Seite stehen. Ebenso möchten wir allen Mitarbeitenden, den SAL-Mitgliedern sowie allen Personen, die in irgendeiner Form mit der SAL oder der SHLR verbunden sind, für die partnerschaftliche, konstruktive und wertschätzende Zusammenarbeit danken. Nicht zuletzt sprechen wir allen Leserinnen und Lesern unseren herzlichen Dank für ihre beständige Verbundenheit mit der SAL und der SHLR aus.

Dr. ès sc. pol. Lucrezia Meier-Schatz
Präsidentin der SAL / Präsidentin der SHLR

Prof. Dr. Andrea Haid
Rektorin

Stetes Wachstum

Personelle Veränderungen im Hochschulrat

Herzlicher Dank

FACHVERBAND

Im Jahr 2024 konnte der Fachverband seine Ziele dank der tatkräftigen Unterstützung von 299 engagierten Personen mit unterschiedlichen Beschäftigungsgraden im Dienst der SAL und der SHLR erfolgreich verfolgen (darunter 15 festangestellte Mitarbeitende, 14 ehrenamtliche Mitglieder des Vorstands und des Hochschulrats, 10 Mitglieder der Qualitätskommission sowie 10 Mitglieder des Forschungs- und Weiterbildungsbeirats). Der Erfolg basiert massgeblich auf Kontinuität, der langjährigen Mitarbeit erfahrener Fachkräfte und einer stets konstruktiven Zusammenarbeit als zentralen Faktoren für das Erreichen unserer Ziele.

Fachzeitschrift

2024 erhielten die SAL-Mitglieder die Fachzeitschrift insgesamt viermal. Zweimal (März und September) erfolgte der Versand in Print und zweimal (Juni und Dezember) digital in Form eines Newsletters. Neben hochwertigen Fachartikeln stehen den Leserinnen und Lesern Informationen über Weiterbildungen, Materialien und Literatur, Aktuelles aus den Nachbarländern und -disziplinen sowie Einblicke aus der Praxis als auch Informationen aus anderen Fachzeitschriften zur Verfügung. Ende Juli 2024 verliess die Verantwortliche der Fachzeitschrift auf eigenen Wunsch die SHLR. Nach einer Übergangsphase konnte die Verantwortung für die Fachzeitschrift neu vergeben werden. Seit Dezember 2024 leitet Natalie Guthauser die Redaktion, während Samra Hamzic, unsere neue Forschungsleiterin an der SHLR, als wissenschaftliche Beirätin die Fachartikel begleitet. Eine ausführliche Prozess-Analyse hat ergeben, dass die Fachzeitschrift in eine kompaktere Form der Mitgliederkommunikation umgestaltet werden soll. Dieser Prozess wird 2025 aufgegleist und 2026 umgesetzt.

Mitgliederversammlung SAL

Im November fand die 44. Mitgliederversammlung der SAL statt. Es wurden Statutenänderungen beschlossen. Eine wichtige Änderung war die Erhöhung der Anzahl Mitglieder für den Hochschulrat und die Einführung einer Amtszeitbeschränkung für diese Gremium. Mit der Erhöhung der Mitgliederzahl können Persönlichkeiten aus weiteren Fachbereichen mitinvolviert werden.

Verlag

Im Jahr 2024 erschien der zweite Teil der Factsheets zu einzelnen logopädischen Störungsbildern. Bereits 2022 wurde die im SAL-Verlag erhältliche Broschüre «Was ist Logopädie?» überarbeitet und inhaltlich neu ausgerichtet. Im Jahr 2023 folgte die Veröffentlichung von «Factsheets» als einzelne Informationsblätter zu verschiedenen logopädischen Tätigkeitsbereichen. Diese sind auf der Webseite der SAL unter dem Reiter «Produkte» unter www.logopaedieschweiz.ch verfügbar.

SAL-Tagung

Im November 2024 fand die jährliche SAL-Tagung wieder digital statt und widmete sich dem spannenden Thema der «Mehrsprachigkeit im logopädischen Alltag». Die Teilnehmenden erhielten nicht nur fundierte Einblicke in Grundlagen, Diagnostik und Therapie durch Fachreferate, sondern hatten auch die Möglichkeit, ihr Wissen in vielfältigen Workshops gezielt zu vertiefen. Aufgrund des anstehenden Standortwechsels der Hochschule im Jahr 2025 wird die nächste SAL-Tagung wieder im Jahr 2026 durchgeführt. Sie findet dann wieder in Präsenz statt.

STUDIUM SHLR

Das Studienjahr 2024 wurde durch das herausragende Engagement, die hohe Motivation und den Einsatz der Studierenden sowie der Dozierenden erfolgreich gestaltet. Am 16. September 2024 startete der 19. Bachelorstudiengang Logopädie mit 31 Studierenden. Im Frühjahrssemester legten die Studierenden des Studiengangs 2023 ihre Eignungsprüfungen ab und setzten im Herbstsemester ihr Studium im zweiten Jahr fort. Der Studiengang 2022 konzentrierte sich im zweiten Studienjahr auf das Lernpraktikum 2, die Umsetzung des Projekts «Diagnostik und Therapieplanung» sowie den Beginn des Schreibens der Bachelorarbeit. Die Studierenden des Studiengangs 2021 schlossen ihr Logopädiestudium an der SHLR erfolgreich ab, indem sie ihre Bachelorarbeit erfolgreich bestanden, die letzten Prüfungen absolvierten und das Lernpraktikum 3 beendeten.

Diplomierung

In feierlicher Atmosphäre des Hochschulgebäudes Stella Maris wurden am 4. Juli 2024 im Rahmen der Diplomfeier der Schweizer Hochschule für Logopädie Rorschach 22 Absolventinnen und Absolventen des Studiengangs 2021 der Bachelor of Arts SHLR in Speech and Language Therapy sowie das EDK- anerkannte Diplom verliehen. Zusätzlich beendeten zwei weitere Person aus dem Studiengang 2021 das Studium im Herbstsemester 2024 erfolgreich.



Diplomierung Juli 2024

STUDIUM SHLR

Tag der Logopädie

Am 6. März 2024 wurde anlässlich des Europäischen Tages der Logopädie am Lämmliplatz in der Nähe des Bahnhofs St.Gallen sowie am Bärenplatz in Kreuzlingen, in Zusammenarbeit mit dem Thurgauer Berufsverband für Logopädie, die Fach- und Wissenschaftsdisziplin Logopädie in den Fokus gerückt.

Im Rahmen der Veranstaltung wurde die Bevölkerung über therapeutische Massnahmen bei Sprach-, Sprech-, Stimm-, Redefluss- und Schluckstörungen informiert und die vielseitige Arbeit von Logopädinnen und Logopäden vorgestellt. Dabei standen auch die Rechte von Menschen mit sprachlichen Beeinträchtigungen und die Sensibilisierung für die unterschiedlichen Arbeitsfelder der Logopädie im Mittelpunkt.

Die Initiative erwies sich als grosser Erfolg und rückte die Bedeutung der Logopädie wirkungsvoll ins öffentliche Bewusstsein.

Studierenden- und Dozierendencampus 2024

Am 8. und 9. November 2024 fand in Innsbruck der fünfte Dozierenden- und Studierendencampus statt, organisiert von der Pädagogischen Hochschule Weingarten (PHW), der fh Gesundheit Innsbruck (fh Ibk), der Hochschule für Heilpädagogik Zürich (HfH) und der Schweizer Hochschule für Logopädie Rorschach (SHLR).

Die Veranstaltung war ein voller Erfolg und bot nicht nur vielfältige fachliche Impulse, sondern auch zahlreiche Gelegenheiten für Studierende und Dozierende, sich auszutauschen und zu vernetzen. Im Mittelpunkt stand die gemeinsame Weiterentwicklung des Fachbereichs Logopädie und das Knüpfen wertvoller Kontakte. Der DACH-Studierenden- und Dozierendencampus wird künftig alle zwei Jahre durchgeführt – die nächste Veranstaltung findet 2026 in den modernen neuen Räumlichkeiten unserer Hochschule in St.Gallen statt.

Ehemaligenbefragung

Die vor einigen Jahren jährlich durchgeführte Ehemaligenbefragung wurde 2023 fortgesetzt. In einer Online-Umfrage beantworteten die Absolvierenden des Studiengangs 2019 unter anderem Fragen zu den Bereichen der theoretischen und der berufspraktischen Ausbildung, zum Berufseinstieg, zur Infrastruktur und zur Organisation der Hochschule sowie zu einem logopädischen Masterstudiengang. Zusammenfassend bestätigen die ergänzenden Ergebnisse den Trend der bisherigen Rückmeldungen. Der Grossteil der Befragten würde ihre Ausbildung erneut an der SHLR absolvieren. Als Gründe hierfür werden die Grösse und somit die persönliche Atmosphäre der Hochschule, die Vermittlung eines umfangreichen Fachwissens im Rahmen einer soliden Grundausbildung und folglich eine zufriedenstellende Vorbereitung für den Einstieg in den Berufsalltag genannt. Besonders positiv werden auch der hohe berufspraktische Anteil in der Ausbildung (z.B. früher Einstieg in Hinblick auf die Theorie-Praxis-Verknüpfung durch Praktika) sowie die Betreuung durch das Mentoratssystem empfunden. Als weitere Stärken werden das persönliche Umfeld, die Lehrqualität durch die Dozierenden sowie das zuverlässige Administrationssystem der Hochschule (Rektorat/Sekretariat) von den Befragten beurteilt. Optimierungspotenzial liegt unter anderem bei den vielen Kontaktstunden vor Ort, im Angebot des klinischen Bereichs der Ausbildung sowie in der Infrastruktur (zentrale Lage der Hochschule). Die Befragung der Absolvierenden der SHLR wird weiter durchgeführt.

FORSCHUNG UND DIENSTLEISTUNGEN SHLR

Laufende Projekte

Das Projekt zum Thema «Trachealkanülen: Evaluation des Dekanülierungserfolgs kurz- und langfristig sowie aus der Perspektive der Betroffenen» untersucht den Dekanülierungserfolg anhand medizinischer und patientenbezogener Kriterien im kurz- und langfristigen Verlauf. Ende 2024 ist die weitere Planung des Projektausbaus gestartet: Die Entwicklung der Guidelines sowie die Erstellung eines Multi State Models wurde mit dem SPZ/SPF besprochen. Ende 2024 wurde nach Rücksprache mit dem Studienteam und der neuen Leiterin F&E, Dr. Hamzic, beschlossen, das Studienprotokoll in einem Peer Reviewed Journal zur Veröffentlichung einzureichen.

Das Projekt «Ultraschall in der Schluckabklärung: Evaluation des Einflusses eines Rater-Trainings auf die Messreliabilität» untersucht den Einfluss eines Trainingsverfahrens auf die Messreliabilität von Variablen, die für das Schlucken relevant sind. Ein positives Ethikvotum der zuständigen Ethikkommission aus Schottland liegt seit November 2024 vor.

Das Projekt «Deutschschweizer Sprachheilschulen: Zusammensetzung und Verweildauer der Schülerschaft zwischen 2016 und 2023» untersucht die subjektiven Erfahrungen an Deutschschweizer SHS, wonach die Komplexität der Störungsbilder sowie die Verweildauer der Kinder in den vergangenen Jahren zugenommen haben. Das Projekt wurde 2024 abgeschlossen.

Das Projekt «Veränderungen der sprachlichen Fähigkeiten nach einer entwicklungspsychologischen Sprachtherapie» zielt darauf ab, bei einer grösseren Anzahl an Kindern zu untersuchen, welche Veränderungen sich nach einer entwicklungspsychologischen Sprachtherapie in Bezug auf sprachliche Fähigkeiten, spracherwerbsbestimmende Kompetenzen sowie die kommunikative Teilhabe zeigen. Die Rekrutierung der Studienteilnehmenden wurde erfolgreich abgeschlossen. Abschliessende Untersuchungen werden durchgeführt. Die ersten Auswertungen der Studie wurden bereits 2024 gestartet.

Das Projekt «Aktivitäten-geleitete Aphasie-Diagnostik (AgAD)» beschäftigt sich mit ICF-orientierter Aphasiediagnostik und wird gemeinsam mit der HfH Zürich sowie externen Expertinnen und Experten bearbeitet. Das Kooperationsprojekt hat die Entwicklung eines Diagnoseinstruments für Aphasiebetreffende zum Ziel, das Einschränkungen konsequent von der Aktivitätsebene ableitet. Ausgehend von für die Betroffenen relevanten Aktivitäten sollen deren Beeinträchtigungen sowie zugrundeliegende Funktionsstörungen erfasst werden. Das Projekt wurde 2024 erfolgreich abgeschlossen.

Vorträge & Publikationen

- E-EST:
 - Veröffentlichung einer Fallstudie der Therapie einer expressiven Spracherwerbsstörung in der Zeitschrift logoThema – eine Einzelfalldarstellung
 - Zwei Konferenzbeiträge auf dem 5. Internationalen Bodenseesymposium Frühe Kindheit, Kreuzlingen (Schweiz), und im Rahmen des Studierenden- und Dozierendencampus 2024 in Innsbruck (Österreich)
- AgAD
 - Posterpräsentation bei der Jahrestagung der Gesellschaft für Aphasieforschung und -behandlung in Leipzig

WEITERBILDUNGEN SAL/SHLR

Im vergangenen Jahr haben 679 Teilnehmende das Weiterbildungsangebot der SAL genutzt und eine der 29 durchgeführten Weiterbildungen und Webinare besucht. 68 Prozent der Teilnehmerinnen und Teilnehmer haben die Weiterbildungen evaluiert, davon waren 98 Prozent mit den Themen der Weiterbildungen, deren Vermittlung sowie den Referierenden sehr zufrieden beziehungsweise zufrieden.

Weiterbildungen

Im Jahr 2024 wurden von der SAL 35 Weiterbildungsangebote (Weiterbildungen und Webinare) ausgeschrieben, von denen 29 durchgeführt werden konnten. 6 Weiterbildungen mussten infolge zu geringer Nachfrage abgesagt werden. Gut die Hälfte (15/29) der durchgeführten Weiterbildungen fanden teilweise oder komplett online statt. Von den Teilnehmenden speziell geschätzt werden Weiterbildungen, bei denen Präsenz- und Online-Elemente kombiniert werden. Erfreulicherweise konnten auch im Jahr 2024 drei Weiterbildungen aus dem klinisch-logopädischen Bereich durchgeführt werden.

National und international anerkannte Referierende als auch erstmalige Dozierende aus dem In- und Ausland haben Weiterbildungen angeboten, welche guten Anklang fanden bei den Teilnehmenden. Inhaltlich reichte das Spektrum von logopädischen Themen aus dem pädagogischen bis zum medizinisch-therapeutischen Bereich inklusive Frühbereich. Ebenso wurden Weiterbildungen zu übergeordneten Themen wie «Resilienztraining» oder «Systemische Coachingkompetenz» für Logopädinnen und Logopäden angeboten.

Zertifikatslehrgänge (CAS)

Den strukturell und inhaltlich umgestalteten Zertifikatslehrgang «Diagnostik und Therapie bei Lese-Rechtsschreibstörungen» haben im September 2024 8 Absolventinnen abgeschlossen. Das nächste CAS LRS startet im September 2025. Im CAS «Spracherwerbsstörungen im Kleinkind- und Vorschulalter (Entwicklungspsychologische Sprachtherapie nach Dr. Barbara Zollinger)» in Zusammenarbeit mit der Gesellschaft für entwicklungspsychologische Sprachtherapie (GSEST) schlossen 19 Teilnehmende mit Zertifikat ab. 12 Teilnehmende haben die Jahresweiterbildung besucht. Der Lehrgang wurde 2024 zum letzten Mal mit Dr. Barbara Zollinger durchgeführt. Die nächste Durchführung findet 2026 statt.

AUS DEM SOCIAL-MEDIA-BEREICH

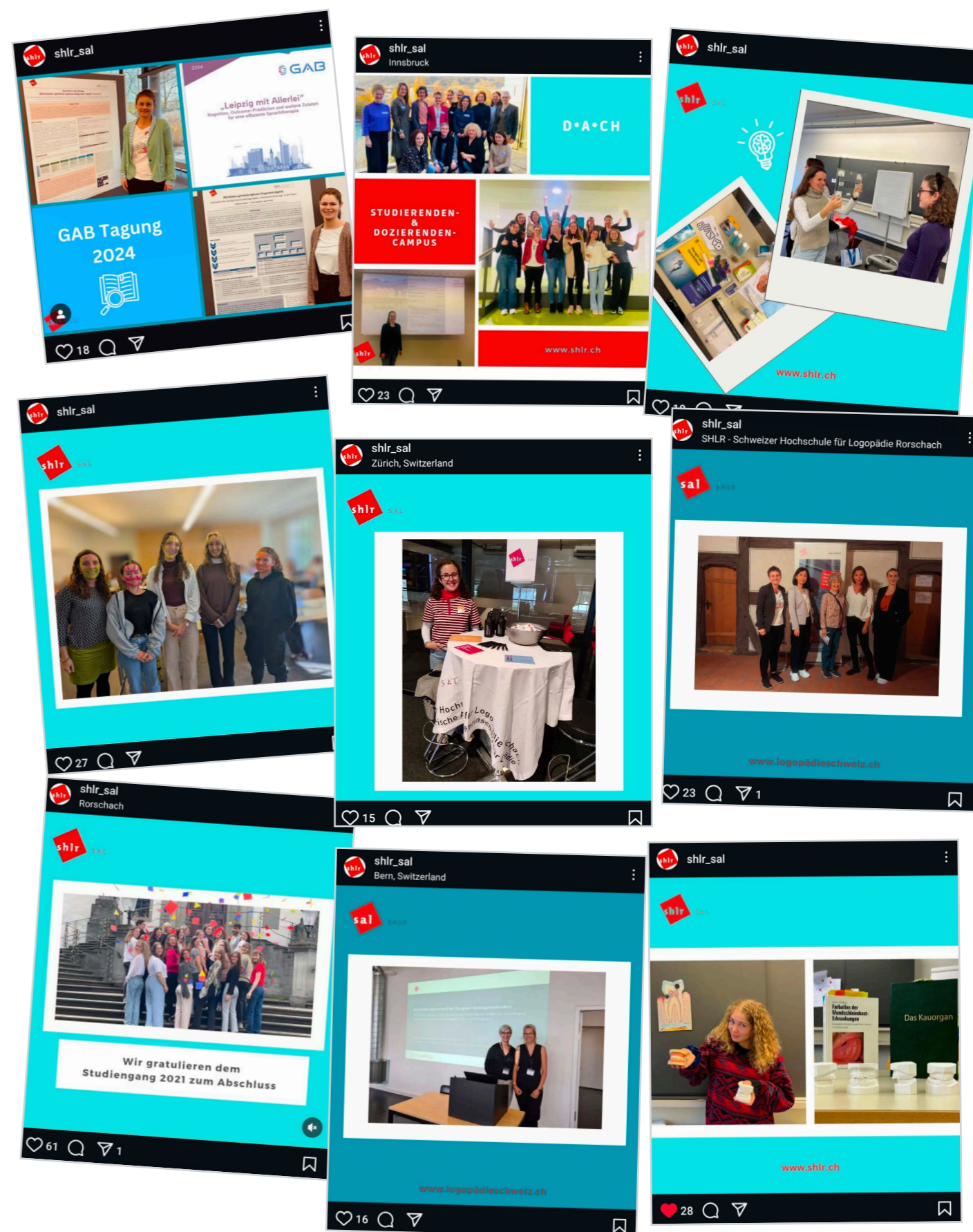

ORGANISATION UND STRUKTUR SAL/SHLR (STAND 1.1.2025)

Vorstand SAL

Meier-Schatz Lucrezia , Dr. ès sc. pol.		Präsidentin
Reinwald Urs , lic. iur.	Rechtsanwalt	Vizepräsident
Bachofner Thomas , Dipl. Ing. FH		Mitglied
Christen Meier Susan	Logopädin, Institutionsleiterin Sprachheilschule SG	Mitglied
Grubauer Andrea , Mag.	Leiterin Psychologischer Dienst, Stadtpital Waid ZH	Mitglied
Mathys Zulauf Corinne , Dr. med. dent.	Zahnärztin, Logopädin, freie Praxis	Mitglied
Mächler-Künzle Chantal	Logopädin, Logopädischer Dienst Uzwil	Mitglied
Müller Thomas , MA	Co-Leiter MA SHP, PH Luzern	Mitglied
Peter Giordano Ursula , lic. phil.	Logopädin, freie Praxis	Mitglied
Rieser-Reetz Stephanie , Dr. med.	Phoniaterin, Fachärztin für HNO, Universitätsspital Zürich	Mitglied
Haid Andrea , Prof. Dr.	Rektorin SAL/SHLR	Geschäftsleitung
Blunsi Corinne , lic. oec. HSG	Verwaltungsleiterin SAL/SHLR	Geschäftsleitung

Hochschulrat SHLR

Meier-Schatz Lucrezia , Dr. ès sc. pol.		Präsidentin
Bachofner Thomas , Dipl. Ing. FH		Vizepräsident
Christen Meier Susan	Logopädin, Institutionsleiterin Sprachheilschule SG	Mitglied
Hanselmann Heidi	Stiftungsratspräsidentin, Schweizer Paraplegiker-Stiftung	Mitglied
Maurer Remo , lic. jur.	Rechtsanwalt, Schulratspräsident	Mitglied
Rosenfeld Jochen , Dr.	Leitender Arzt Abt. Phoniatrie und Pädaudiologie KSSG	Mitglied
Haid Andrea , Prof. Dr.	Rektorin SAL/SHLR	Geschäftsleitung
Blunsi Corinne , lic. oec. HSG	Verwaltungsleiterin SAL/SHLR	Geschäftsleitung

Zulassungs- und Prüfungskommission SHLR

Manfred Pfiffner , Prof. Dr.	Professor PH Zürich	Vorsitz
Bezel Elisabeth , Dr. med. FMH	Fachärztin für Kinder- und Jugendpsychiatrie	Mitglied
Daniel Ehrbar	Schulleiter SHS St.Gallen	Mitglied
Sarah Feil , M.Sc.	Logopädin, Dozentin	Beirätin

Qualitätskommission SHLR

Blunsi Corinne , lic. oec. HSG	Leiterin Qualitätsmanagement	Vorsitz
Arca-Tschudi Bettina	Praktikumsleiterin	Mitglied
Büschl-Lowiner Manuela	Marketing und Kommunikation	Mitglied
Choudery Elisa , Dr. phil.	Fachbereich Kernstudium Logopädie, Dozentin	Mitglied
Disabato Sabrina	Praktikumsleiterin	Mitglied
Foit Alexander , Dr.	Dozent	Mitglied
Guthauser Natalie , M.A.	Leiterin Weiterbildung	Mitglied
Haid Andrea , Prof. Dr.	Rektorin SHLR	Mitglied
Hamzic Samra , Dr.	Leiterin F&E, Redaktorin logopädieschweiz, Dozentin	Mitglied
Martin Lisbeth	Präsidentin Alumni	Mitglied
Vetsch Good Martina , M.A.	Dozentin, wissenschaftliche Mitarbeiterin	Mitglied
Weinhold Rebha	Studierendenvertreterin	Mitglied

Geschäftsleitung

Haid Andrea , Prof. Dr.	Rektorin SAL/SHLR	Geschäftsleitung
Blunsi Corinne , lic. oec. HSG	Verwaltungsleiterin SAL/SHLR	Geschäftsleitung

Mitarbeitende SAL/SHLR

Büschl-Lowiner Manuela	Marketing und Kommunikation
Choudery Elisa , Dr. phil.	Fachbereich Kernstudium Logopädie, Dozentin
Feil Sarah , M.Sc.	Fachbereich Interessengeleitetes Studium, Dozentin, wissenschaftliche Mitarbeiterin
Guthauser Natalie , M.A.	Leiterin Weiterbildung
Hamzic Samra , Dr.	Leiterin F&E, Beirätin logopädieschweiz, Dozentin
Lung Heidrun	Rektoratsassistentin
Portmann Franziska	Fachbereich Berufspraktische Ausbildung, Dozentin
Reising Lena , M.Sc.	Dozentin
Vetsch Good Martina , M.A.	Dozentin, wissenschaftliche Mitarbeiterin
Winiker Katharina , PhD	wissenschaftliche Mitarbeiterin
Ziltener Annina	Administration und Organisation Weiterbildung
Zimmermann-Stübe Anna , M.A.	Dozentin, wissenschaftliche Mitarbeiterin
Züblin Graziella	Administration Lehre

Forschungsbeirat

Graf Stefan , Dr.	Leiter Forschungsförderung, Universität St.Gallen
Hartmann Erich , Prof. Dr.	Professor, Universität Fribourg
Hebach Ingo , Dr.	Mitarbeiter Forschungsmanagement, ETH Zürich
Lameli Alfred , Prof. Dr.	Professor, Philipps Universität Marburg
Leisi Natascha	Logopädin, Spital Uster
Rindlisbacher Barbara , Dr.	Dozentin, PH Bern

Weiterbildungsbeirat

Bischof Isabelle , Prof. MSc	Bereichsleiterin Lehren und Lernen, PH St.Gallen
Ulshöfer Petra , MA, MSc	Heilpädagogische Früherzieherin, Lehrbeauftragte an der HfH
Mosimann Catherine	Logopädin, Praxis Logopädie für Kinder
Weber Jennifer , MSc	Logopädin, Rehaklinik Bellikon, Spital Tiefenau Bern

Studierendenvertretung

Weinhold Rebha	Studiengang 2022
Signer Tamara	Studiengang 2023
Stanley Cristina	Studiengang 2024

Rekurskommission SHLR

Dettling Urs , lic. iur.		Vorsitz
Oesch Claudia , Dr. iur.	Rechtsanwältin	Mitglied
Skoruppa Kathrin , Prof. Dr.	Professorin, Universität Neuchâtel	Mitglied

Revisionsstelle

Finanzkontrolle des Kantons St.Gallen

DIE SAL/SHLR IN ZAHLEN

Mitglieder Fachverband

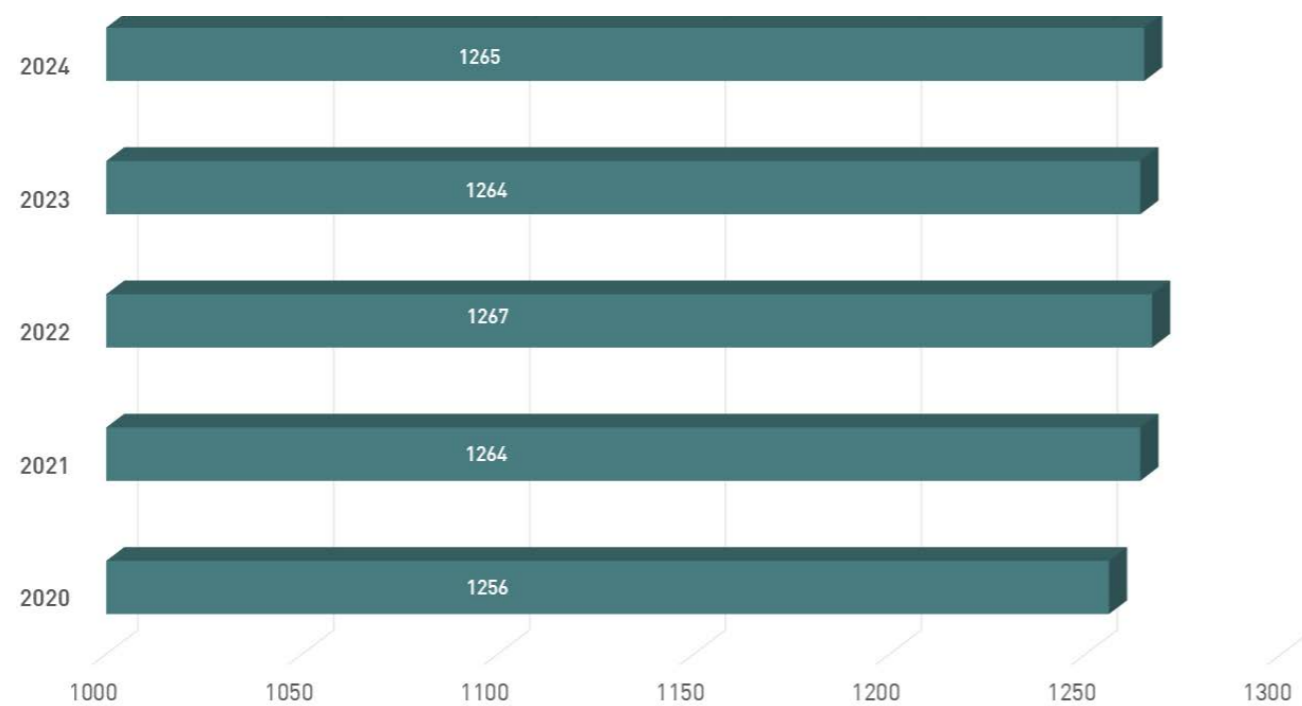

Studierende SHLR

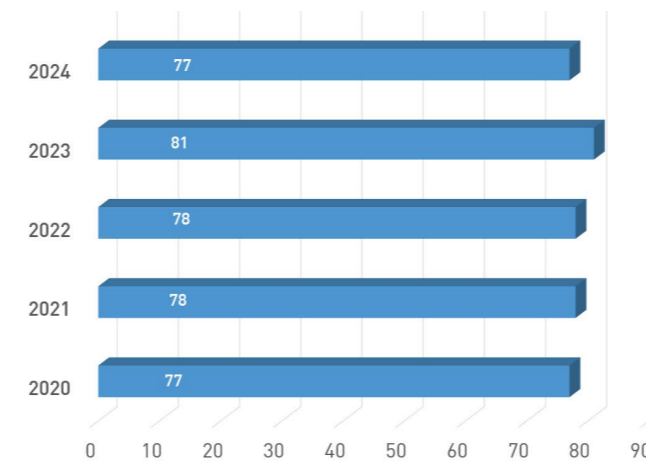

Studierende nach Herkunftskanton



Angebotene Weiterbildungen SAL / SHLR

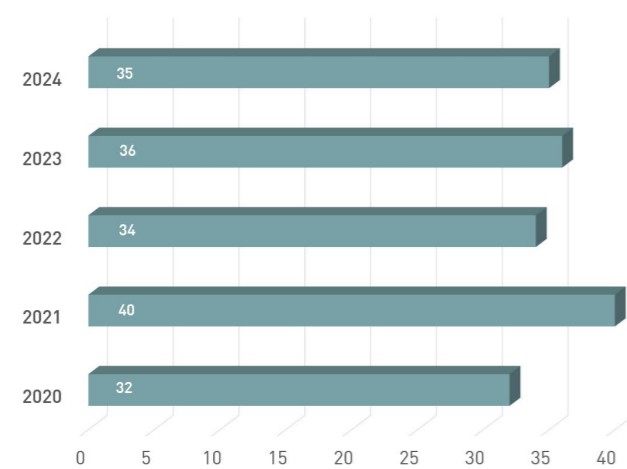

Teilnehmende Weiterbildungen SAL / SHLR

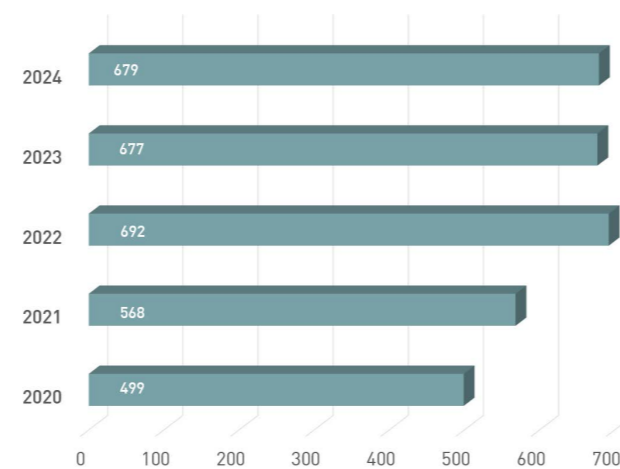

Festangestellte Mitarbeitende SAL / SHLR in %

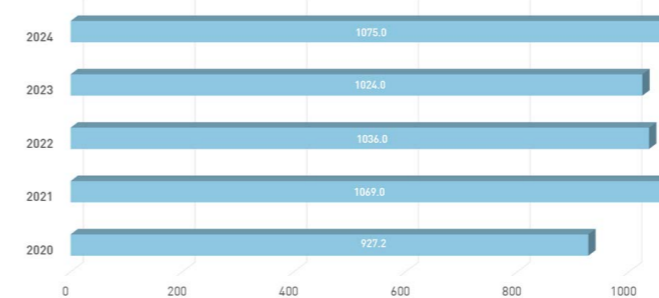

Personal SAL / SHLR

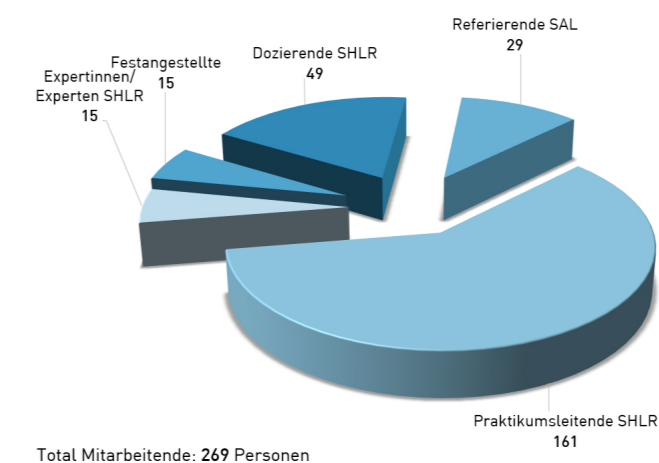

JAHRESRECHNUNG 2024

Bilanz per 31. Dezember

Aktiven in CHF	*	2024	2023
Flüssige Mittel	4.1	2'213'285	2'261'713
Forderungen aus Lieferungen und Leistungen	4.2	13'410	33'431
Übrige kurzfristige Forderungen		11'336	11'844
Aktive Rechnungsabgrenzungen		0	752
Umlaufvermögen		2'238'030	2'307'739
Finanzanlagen	4.3	2'995'849	2'745'088
Sachanlagen		0	0
Anlagevermögen		2'995'849	2'745'088
Total Aktiven		5'233'880	5'052'827

Passiven in CHF		2024	2023
Verbindlichkeiten aus Lieferungen und Leistungen		30'701	26'363
Übrige kurzfristige Verbindlichkeiten	4.4	0	5'970
Passive Rechnungsabgrenzungen und kurzfristige Rückstellungen	4.5	275'094	287'264
Fremdkapital		305'795	319'597
Freie Reserven		4'733'230	4'975'168
Gewinn- und Verlustvortrag		0	-387'154
Jahresgewinn / -verlust		194'855	145'216
Eigenkapital		4'928'085	4'733'230
Total Passiven		5'233'880	5'052'827

* Die Ziffern werden im Anhang zur Jahresrechnung näher erläutert.

Erfolgsrechnung für die Periode vom 1. Januar bis 31. Dezember

in CHF	*	2024	Budget	2023
Mitgliederbeiträge		80'050	76'950	80'880
Ausbildung SHLR	4.6	2'010'376	2'176'800	1'989'043
Weiterbildung	4.7	326'707	346'450	312'355
Forschung und Entwicklung / Dienstleistungen		24'300	104'000	53'261
Übriger Ertrag		28'271	26'900	28'351
Betrieblicher Ertrag aus Lieferungen und Leistungen		2'469'703	2'731'100	2'463'891
Material- und Warenaufwand		11'474	23'000	14'826
Bruttoergebnis nach Material- und Warenaufwand		2'458'229	2'708'100	2'449'065
Lohnaufwand		1'398'526	1'437'900	1'355'362
Honorare freie Mitarbeitende / Kommissionen		441'157	504'700	405'565
Sozialversicherungsaufwand		361'863	368'600	346'856
Übriger Personalaufwand		56'682	102'550	60'702
Personalaufwand		2'258'227	2'413'750	2'168'486
Bruttoergebnis nach Personalaufwand		200'002	294'350	280'579
Raumaufwand		81'444	91'200	77'475
Verwaltungsaufwand	4.8	108'894	166'800	110'332
Informatikaufwand		57'789	79'000	77'204
Werbeaufwand		21'566	56'000	20'632
Sonstiger betrieblicher Aufwand		6'947	8'250	6'721
Übriger betrieblicher Aufwand		276'641	401'250	292'364
EBITDA – Betriebliches Ergebnis		-76'639	-106'900	-11'784
Abschreibungen		0	5'000	0
EBIT – Ergebnis vor Finanzerfolg und Steuern		-76'639	-111'900	-11'784
Finanzaufwand	4.9	10'308	14'200	9'737
Finanzertrag	4.10	293'692	36'200	166'738
Finanzerfolg / -verlust (+/-)		283'384	22'000	157'001
EBT - Ergebnis vor Steuern		206'745	-89'900	145'216
Ausserordentlicher oder periodenfremder Aufwand	4.11	16'000	0	0
Ausserordentlicher oder periodenfremder Ertrag	4.12	4'110	0	0
Jahresergebnis vor Steuern (+/-)		194'855	-89'900	145'216
Steuern		0	0	0
Jahresgewinn / -verlust (+/-)		194'855	-89'900	145'216

ANHANG ZUR JAHRESRECHNUNG 2024

1 Angaben

Name:	Schweizerische Arbeitsgemeinschaft für Logopädie (SAL)
Rechtsform:	Verein gemäss Art. 60 ff. ZGB
Rechtsgrundlage:	Statuten vom 23. November 2018 Die SAL führt die Schweizer Hochschule für Logopädie Rorschach (SHLR). Die SHLR ist eine eigenständige, von der Schweizerischen Konferenz der kantonalen Erziehungsdirektoren (EDK) anerkannte Hochschule.
Zweck:	Die SAL fördert Bestrebungen und Einrichtungen zugunsten von Menschen mit Sprachbehinderung. Dies soll insbesondere erreicht werden durch: a) Aus- und Weiterbildung von Fachpersonen b) Information innerhalb des logopädischen Fachbereiches c) Öffentlichkeitsarbeit d) Austausch von Informationen und Zusammenarbeit mit angrenzenden Fachbereichen e) Förderung fachbezogener wissenschaftlicher Arbeiten.
Sitz	Seminarstrasse 27, 9400 Rorschach

2 Revisionsstelle

Finanzkontrolle des Kantons St.Gallen, St.Gallen.

3 Angaben über die Bewertungsgrundsätze

Die vorliegende Jahresrechnung wurde in Übereinstimmung mit den Bestimmungen über die kaufmännische Buchführung des Schweizerischen Obligationenrechts erstellt.

Die wesentlichen Positionen wurden wie folgt bewertet: Die flüssigen Mittel, Forderungen und Verbindlichkeiten wurden zum Nominalwert und die Wertschriften zum aktuellen Kurswert bewertet.

4 Angaben und Ausführungen zu Bilanz- und Erfolgsrechnungspositionen

in CHF	31.12.2024	31.12.2023
4.1 Flüssige Mittel		
Kassaguthaben	656.61	1'441.37
Postguthaben	745'582.68	810'246.50
Bankguthaben	1'467'045.35	1'450'024.81
Total Flüssige Mittel	2'213'284.64	2'261'712.68
4.2 Forderungen aus Lieferungen und Leistungen		
Forderungen aus Lieferungen & Leistungen gegenüber Dritten	13'410.00	8'130.70
Forderungen aus Lieferungen & Leistungen gegenüber staatl. Stellen	0.00	25'300.00
Total Forderungen aus Lieferungen und Leistungen	13'410.00	33'430.70
4.3 Finanzanlagen		
Aktien	4'375.00	4'915.00
Aktienfonds	2'041'399.10	1'902'237.60
Immobilienfonds	950'075.00	837'935.00
Darlehen an Dritte	0.00	0.00
Total Finanzanlagen	2'995'849.10	2'745'087.60
4.4 Übrige kurzfristige Verbindlichkeiten		
Übrige kurzfristige Verbindlichkeiten gegenüber Alumni SHLR	0.03	0.08
Übrige kurzfristige Verbindlichkeiten Quellensteuer	0.00	5'969.75
Total Übrige kurzfristige Verbindlichkeiten	0.03	5'969.83
4.5 Passive Rechnungsabgrenzungen und kurzfristige Rückstellungen		
Passive Rechnungsabgrenzungen	187'279.10	212'202.77
Rückstellungen auf Ferienguthaben	87'814.67	75'061.47
Passive Rechnungsabgrenzungen und kurzfristige Rückstellungen	275'093.77	287'264.24
in CHF	2024	2023
4.6 Ausbildung SHLR		
Studiengebühren	182'017.00	184'817.15
Fachhochschulbeiträge staatliche Stellen	1'828'358.52	1'804'226.22
Total Ausbildung SHLR	2'010'375.52	1'989'043.37
4.7 Weiterbildung		
Zertifikatslehrgänge	33'000.00	26'220.00
Weiterbildungen	267'322.05	257'770.80
SAL-Tagung	26'385.40	28'364.25
Total Weiterbildung	326'707.45	312'355.05

in CHF	2024	2023
4.8 Verwaltungsaufwand		
Büromaterial, Telefon, Porti, Zeitschriften, Beiträge	22'622.64	28'932.63
Beratungsaufwand	20'915.50	24'198.65
Organisationskosten	45'779.31	40'558.40
Vergütung Freifächer / Weiterbildungen	19'576.20	16'642.70
Total Verwaltungsaufwand	108'893.65	110'332.38
4.9 Finanzaufwand		
Bankspesen und -zinsen	9'761.21	9'061.76
Kursverluste	546.66	675.44
Total Finanzaufwand	10'307.87	9'737.20
4.10 Finanzertrag		
Wertschriften- und Zinsertrag	42'024.31	36'377.15
Kursgewinne	251'667.35	130'360.62
Total Finanzertrag	293'691.66	166'737.77
4.11 Ausserordentlicher oder periodenfremder Aufwand		
Rückforderung Projektbeiträge aus Jahr 2021 und 2022	16'000.00	0.00
Total Ausserordentlicher oder periodenfremder Aufwand	16'000.00	0.00
4.12 Ausserordentlicher oder periodenfremder Ertrag		
Überschussbeteiligung Mobiliar Versicherung der Jahre 2021-2023	4'109.90	0.00
Total Ausserordentlicher oder periodenfremder Ertrag	4'109.90	0.00

5 Nicht bilanzierte Leasingverbindlichkeiten

Am 9. Januar 2024 wurde ein Mietvertrag mit der Genossenschaft Migros Ostschweiz unterzeichnet für Büro- und Unterrichtsräumlichkeiten.

in CHF pro Monat	2024	2023
Langfristiger Mietvertrag 1.7.2025 bis 30.6.2029	9'887.30	0.00

6 Verbindlichkeiten gegenüber Vorsorgeeinrichtungen

Es bestehen keine Verbindlichkeiten gegenüber der Vorsorgeeinrichtung (Vorjahr CHF 0).

7 Anzahl Mitarbeitende

Die Anzahl Vollzeitstellen liegt im Jahresdurchschnitt bei 10.8 (10.2 im Vorjahr).

8 Wesentliche Ereignisse nach dem Bilanzstichtag

Nach dem Bilanzstichtag sind keine wesentlichen Ereignisse eingetreten, welche die Aussagefähigkeit der Jahresrechnung beeinträchtigen könnten bzw. an dieser Stelle offengelegt werden müssten.

BERICHT DER REVISIONSSTELLE



Bericht der Revisionsstelle zur eingeschränkten Revision der Jahresrechnung 2024

An die Mitgliederversammlung der
Schweizerischen Arbeitsgemeinschaft für Logopädie
9400 Rorschach

Als Revisionsstelle haben wir die Jahresrechnung (Bilanz, Erfolgsrechnung und Anhang) der Schweizerischen Arbeitsgemeinschaft für Logopädie für das am 31. Dezember 2024 abgeschlossene Geschäftsjahr geprüft.

Für die Jahresrechnung ist der Vorstand verantwortlich, während unsere Aufgabe darin besteht, die Jahresrechnung zu prüfen. Wir bestätigen, dass wir die gesetzlichen Anforderungen hinsichtlich Zulassung und Unabhängigkeit erfüllen.

Unsere Revision erfolgte nach dem Schweizer Standard zur Eingeschränkten Revision. Danach ist diese Revision so zu planen und durchzuführen, dass wesentliche Fehlaussagen in der Jahresrechnung erkannt werden. Eine eingeschränkte Revision umfasst hauptsächlich Befragungen und analytische Prüfungshandlungen sowie den Umständen angemessene Detailprüfungen der beim geprüften Unternehmen vorhandenen Unterlagen. Dagegen sind Prüfungen der betrieblichen Abläufe und des internen Kontrollsystems sowie Befragungen und weitere Prüfungshandlungen zur Aufdeckung deliktischer Handlungen oder anderer Gesetzesverstösse nicht Bestandteil dieser Revision.

Bei unserer Revision sind wir nicht auf Sachverhalte gestossen, aus denen wir schliessen müssten, dass die Jahresrechnung nicht dem schweizerischen Gesetz und den Statuten entspricht.

Finanzkontrolle des Kantons St.Gallen

Guido Schweizer
Zugelassener Revisionsexperte
Leitender Revisor

Thomas Haeggberg
Zugelassener Revisionsexperte

PUBLIKATIONEN 2024 & AUSBLICKE 2025

Publikationen 2024

- Choudery, E. (2024). Neue Therapieempfehlungen für Menschen mit Demenz. DLV Aktuell, (2), 13. Swiss Memory Clinics. (2024). Therapieempfehlungen Demenz: Die Empfehlungen der Swiss Memory Clinics für die Therapie der Demenzerkrankungen. URL: <https://encr.pw/lzyam>
- Conzett I., Winiker K. (2024): Praxisempfehlung: Therapie von Dysphagie bei M. Parkinson. DLVAKTUELL, 3, 20–21.
- Haid, A., Scharff Rethfeldt, W., Dohmen, A., Kauschke, C., Leitinger, C., Lüke, C., Männel, C., Neumann, K., Penz, T., Sachse, S., Spranger, J., Vogt, S., & Niederberger, M. (2024). Delphi-Studie zur Definition und Terminologie von Sprachentwicklungsstörungen: Abstimmungsverhalten der Deutschschweizer Expertinnen und Experten gemäss internationalen CATALISE-Empfehlungen. logopädieschweiz.
- Klöppel, S., Meyer-Heim, T., Ehrensperger, M., Rüttimann, A., Weibel, I., Schnell, A., Frehner, D., Mittaz Hager, A.-G., Hasler, F., Fuchsberger, Y., Haag, F., Roth-Sutter, R., Röcker, M., Wirz, F., Popp, J., Becker, S., Choudery, E., & Felbecker, A. (2024). Die Empfehlungen der Swiss Memory Clinics für die Therapie der Demenzerkrankungen. Praxis 2024; 113 (05): 113–120.
- Vetsch Good, M., Zimmermann-Stübe, A. (2024). Interventionsstudie zur Entwicklungspsychologischen Sprachtherapie (EST) nach Zollinger. Einzelfalldarstellung der Therapie einer expressiven Spracherwerbsstörung. logoTHEMA 21(2): 6–11.

Konferenzbeiträge 2024 (Poster, mündliche Präsentationen)

- Erfmann, K., Hirschwald, J., Winiker, K., Klann, J., & Warnecke, T. (2024). Comparison of oropharyngeal swallowing characteristics in people with Parkinson's Disease and healthy controls: A scoping review. Poster Präsentation, 14. ESSD Konferenz. Münster, Deutschland.
- Feil, S., Hunziker, E., Weng, I., Kramer, F., Grötzbach, H., Steiner, J., Jehle, S., Bohnert-Kraus, M., & Winiker, K. (2024). Zurück in den Alltag – Aktivitäten-geleitete Aphasiediagnostik Version 1. [Poster] Jahrestagung der Gesellschaft für Aphasieforschung und -behandlung. Leipzig, Deutschland.
- Zimmermann-Stübe, A., & Vetsch Good, M. (2024, 25. Mai). Projektvorstellung «Effekte der Entwicklungspsychologischen Sprachtherapie». 5. Internationales Bodenseesymposium Frühe Kindheit. Kreuzlingen, Schweiz.
- Hofer Sharma, F., & Zimmermann-Stübe, A. (2024, 9. September). Bivariärer Kasuserwerb bei Thurgauer Kindergartenkindern. Eine Untersuchung zur produktiven Kasusmarkierung am Artikel von monolingual alemannisch aufwachsenden Kindern im Alter von 5;0 bis 6;11. 21. Arbeitstagung zur alemannischen Dialektologie. Bern, Schweiz.
- Vetsch Good, M., & Zimmermann-Stübe, A. (2024, 8. November). Entwicklungspsychologische Sprachtherapie (nach B. Zollinger). Vorstellung des Projektes E-EST und eines Einzelfalls. Studierenden- und Dozierendencampus 2024. Innsbruck, Österreich.

AUSBLICKE

- **Verabschiedung** neuer Name für Hochschule **sowie** neue Logos für **Hochschule und Fachverband**
- **Überarbeitung und Fertigstellung des Curriculums** Bachelorstudien-gang Logopädie (gültig ab 2025)
- **Standortwechsel** sal & hlo
- **Forschungsprojekte** in den Bereichen frühe Sprachtherapie und Klinische Logopädie
- **Fokus- und Intensivweiterbildungen** Weiterbildungen in grösserem Umfang mit thematischer Vertiefung

KONTAKT FACHVERBAND

Schweizerische
Arbeitsgemeinschaft für
Logopädie (SAL)

Seminarstrasse 27
9400 Rorschach

T +41(0)71 552 54 44
sal@logopaedieschweiz.ch
www.logopaedieschweiz.ch

KONTAKT HOCHSCHULE

Schweizer Hochschule
für Logopädie
Rorschach (SHLR)

Seminarstrasse 27
9400 Rorschach

T +41(0)71 552 54 40
studium@shlr.ch
www.shlr.ch

KONTAKT WEITERBILDUNG

Schweizerische
Arbeitsgemeinschaft für
Logopädie (SAL)

Feldeggstrasse 69
8008 Zürich

T +41(0)71 552 54 30
weiterbildung@shlr.ch
www.logopaedieschweiz.ch