



LESEN

SCHLUCKEN

KOMMUNIKATION

**LOGOPÄDIE**

REDEFLUSS

SPRECHEN

**STIMME**

**SPRACHE**

2023

---

# JAHRESBERICHT

Schweizerische Arbeitsgemeinschaft für Logopädie  
Schweizer Hochschule für Logopädie Rorschach

## IMPRESSUM

---

### Herausgeberin

Schweizerische Arbeitsgemeinschaft für  
Logopädie SAL  
Seminarstrasse 27, CH-9400 Rorschach  
T +41 (0)71 552 54 44  
Mail [sal@logopaedieschweiz.ch](mailto:sal@logopaedieschweiz.ch)  
Web [www.logopaedieschweiz.ch](http://www.logopaedieschweiz.ch)

---

### Redaktion und Gestaltung

Prof. Dr. Andrea Haid, SAL/SHLR  
Corinne Blunshi, SAL/SHLR  
Manuela Büschl-Lowiner, SAL/SHLR

---

### Fotografie

iStock, AdobeStock, Manuela Büschl-Lowiner

---

© Copyright 2024,  
Schweizerische Arbeitsgemeinschaft  
für Logopädie  
Alle Rechte vorbehalten!

## INHALT

---

IMPRESSUM	2
MIT ZUVERSICHT IN DIE ZUKUNFT	4
FACHVERBAND	6
STUDIUM SHLR	7
FORSCHUNG UND DIENSTLEISTUNGEN SHLR	9
WEITERBILDUNGEN SAL/SHLR	10
AUS DEM SOCIAL-MEDIA-BEREICH	11
ORGANISATION UND STRUKTUR SAL/SHLR (STAND 1.1.2023)	12
DIE SAL/SHLR IN ZAHLEN	14
JAHRESRECHNUNG 2023	16
BERICHT DER REVISIONSSTELLE	21
PUBLIKATIONEN 2023 & AUSBLICKE 2024	22

---

## MIT ZUVERSICHT IN DIE ZUKUNFT



Das vergangene Jahr war für uns eine Zeit der Herausforderung, aber auch der beeindruckenden Erfolge und Gemeinschaftsleistungen. Trotz der globalen Situation ist es uns an der SAL/SHLR gelungen, eine inspirierende und unterstützende Lernumgebung zu schaffen, in der Wissen gedeiht, Kompetenzen sich entwickeln und innovative Ideen entstehen. Der Studienbetrieb an der SHLR verlief äusserst positiv dank des grossen Engagements unserer vielen meist langjährigen Dozierenden und unseren Studierenden, die sich mit Begeisterung den Lehr- und Lernprozessen widmeten.

Beginnen wir dieses Vorwort mit einem Blick auf die Bedeutung der SAL, der Trägerin der Schweizer Hochschule für Logopädie Rorschach, denn sie leistet einen sehr bedeutenden Beitrag zur Entwicklung der Logopädie. Dies beweist sie einerseits als Trägerin der Hochschule und andererseits als Anbieterin eines breiten Fort- und Weiterbildungsangebots zur Unterstützung lebenslangen Lernens, mit einer jährlichen Tagung sowie als Herausgeberin der einzigen logopädischen Fachzeitschrift der Schweiz. Auch 82 Jahre nach der Gründung der SAL dürfen wir dankbar und stolz auf unsere Trägerin sein. Sie erlaubt uns, die Zukunft mit viel Zuversicht anzugehen, und unterstützt tatkräftig die Entwicklung ihrer Hochschule, der SHLR. Der Vorstand der SAL begleitet diese Entwicklung aktiv und kritisch-konstruktiv.

Herausforderungen gehören zum Alltag, deren Bewältigung ebenso. Das sehr engagierte Team der SAL/SHLR hat im letzten Jahr hervorragende Leistungen erbracht. Dank seinem beherzten Engagement dürfen wir mit viel Zuversicht die Zukunft anpacken. Gerne erwähnen wir einige Gründe, die uns zuversichtlich stimmen:

### UNTERSTÜTZUNG

1 Dank der Unterstützung des Bildungsdepartements hat der Kantonsrat im Herbst 2023 einstimmig das neue Gesetz für private Hochschulen und Titelschutz verabschiedet. Dieses ist nun per 1.1.2024 in Kraft getreten. Diese rechtliche Grundlage sichert unsere Entwicklung, da wir neu einen Leistungsvertrag mit dem Kanton verhandeln und abschliessen können.

2 Zuversichtlich sind wir auch, weil wir als akkreditierte Hochschule einen internationalen konsekutiven logopädischen Kooperations-Masterstudiengang «Master of Arts» mit 120 ECTS anbieten werden, welcher ein anschliessendes Doktorat und darauf aufbauend eine Habilitation ermöglicht. Nachwuchsförderung verbunden mit den hohen Qualitätsstandards an die Ausbildung und Forschung ist für uns ein zentrales Anliegen. Die Stärkung der Wissenschaftlichkeit und der damit verbundenen Wissensgenerierung in der noch jungen Fach- und Wissenschaftsdisziplin Logopädie ist ein wesentlicher Beitrag zur Positionierung der Logopädie als Wissenschaftsdisziplin; ganz im Sinne von «Forschung in der Logopädie – für die Logopädie».

3 Stichwort Forschung als dritter Grund für unsere Zuversicht. Wir haben in den letzten Jahren unsere Forschungsabteilung stark gefördert. Mit den hohen Qualitätsansprüchen an unsere Forschenden wollen wir wertvolle Beiträge an die Entwicklung der Logopädie leisten.

4 Eine der grössten Herausforderungen des letzten Jahres war zweifellos die von der PHSG ausgesprochene Kündigung der von uns gemieteten Räumlichkeiten im Kloster Marienberg. Doch jede Veränderung birgt auch eine Chance für Neuanfang und Wachstum. In diesem Sinne haben wir mit vereinten Kräften nach einem neuen Standort gesucht und können mit Freude verkünden, dass wir fündig geworden sind. Der Umzug ins Bahnhofsgebäude im Zentrum von St.Gallen per Herbstsemester 2025 ist zwar eine Veränderung, aber wir betrachten es als spannende Gelegenheit, nach 20 Jahren die Hochschule neu positionieren und neue Horizonte erkunden zu können. Wir freuen uns zudem auf aufregende Neuerungen – ein frisches, modernes Logo wie auch ein neuer Name werden uns schon bald prägen. Diese Änderungen reflektieren nicht nur unsere stetige Weiterentwicklung, sondern stehen auch für unsere Entschlossenheit, den sich wandelnden Anforderungen der Bildungslandschaft gerecht zu werden. Wir blicken gemeinsam mit vollem Optimismus auf das kommende Jahr und gehen mit Offenheit, Begeisterung und gemeinsamem Streben nach Wissen und Innovation in diese neue Phase.

Im Sinne des inspirierenden Zitats von Heraklit, welches besagt, dass nichts so beständig ist wie der Wandel, sind wir mit Enthusiasmus und Offenheit in das laufende Jahr gestartet. In der Überzeugung, dass Veränderungen Chancen für eine Weiterentwicklung bieten, freuen wir uns gemeinsam mit Ihnen erfolgreich in die Zukunft zu blicken.

Besonderer Dank gebührt dem Vorstand der SAL, den Mitgliedern des Hochschulrates sowie der Geschäftsleitung der SHLR, die uns in sämtlichen aktuellen Herausforderungen mit herausragendem Einsatz und ausserordentlichem Engagement tatkräftig unterstützen. Ebenfalls bedanken wir uns bei allen Mitarbeitenden, bei allen SAL-Mitgliedern sowie bei allen Personen, die mit der SAL/SHLR in Verbindung stehen, für die gemeinsame, konstruktive und wertschätzende Zusammenarbeit. Ein herzliches Dankeschön gilt zudem allen Leserinnen und Lesern für ihre fortwährende Treue zur SAL beziehungsweise zur SHLR.

Dr. ès sc. pol. Lucrezia Meier-Schatz  
Präsidentin der SAL / Präsidentin der SHLR

Prof. Dr. Andrea Haid  
Rektorin

### MASTERSTUDIENGANG

### FORSCHUNG

### NEUER STANDORT

### DANKE

## FACHVERBAND

Im Jahr 2023 konnte der Fachverband dank der engagierten Unterstützung von 292 Personen mit verschiedenen Beschäftigungsgraden im Dienste der SAL und der SHLR (darunter 14 in Festanstellung, 12 ehrenamtliche Mitglieder des Vorstands und des Hochschulrats, 10 Mitglieder der Qualitätskommission sowie 10 Mitglieder im Forschungs- und Weiterbildungsbeirat) die gesetzten Ziele erfolgreich verfolgen und umsetzen. Die Kontinuität, langjährige Mitarbeitende und die stets konstruktive Zusammenarbeit tragen unweigerlich zum Erfolg bei. Diese Faktoren sind entscheidend für das gelungene Erreichen unserer Ziele.

### Fachzeitschrift

2023 wurde die Fachzeitschrift «logopädieschweiz» in Bezug auf die Erscheinungsmodalitäten basierend auf den Rückmeldungen einer durchgeführten Befragung der Mitglieder der SAL im Jahr 2022 verändert. Folglich wurden abwechselnd je eine Ausgabe in Print (März und September) und eine Ausgabe digital (Juni und Dezember) in Form eines Newsletters an die Mitglieder versandt. Neben hochwertigen Fachartikeln stehen den Leserinnen und Lesern Informationen über Weiterbildungen, Materialien und Literatur sowie Aktuelles aus den Nachbarländern und -disziplinen zur Verfügung. Die seit 2023 neuen Rubriken «Aus der Praxis» sowie «Aus den logopädischen Fachzeitschriften» finden sich in den digitalen wie auch in den Print-Ausgaben. Für 2024 gilt es dieses neue Konzept weiter zu optimieren.

### Verlag

Die bisher im SAL-Verlag erhältliche Broschüre «Was ist Logopädie?» wurde 2022 überarbeitet und neu ausgerichtet. 2023 wurden «Factsheets» als Einzelblätter mit Informationen zu den unterschiedlichen logopädischen Aufgabengebieten veröffentlicht. Diese können unter dem Reiter «Produkte» auf der Webseite der SAL [www.logopaedieschweiz.ch](http://www.logopaedieschweiz.ch) aufgerufen werden.



### SAL-Tagung

Im November 2023 wurde die jährlich stattfindende SAL-Tagung zum Thema «<S-P-R-E-C-H-P-L-A-N-U-N-G>> Kinder und Erwachsene mit Sprechapraxie – Symptomatik, (Differenzial-)Diagnostik und Therapie» vor Ort in Zürich durchgeführt. Neben grundlegenden Informationen zu Sprachapraxien und deren Abgrenzung zu anderen Störungsbildern wurden vielfältige Therapiemöglichkeiten sowohl für den Kinder- wie auch den Erwachsenenbereich vorgestellt. Die Tagung wurde von 280 Teilnehmenden Personen besucht. Zukünftig werden die SAL-Tagungen alternierend in Präsenz beziehungsweise digital stattfinden. Im Jahr 2024 ist sie als Online-Tagung zum Thema Mehrsprachigkeit geplant.



## STUDIUM SHLR

Das Studienjahr 2023 wurde mit grossem Engagement, hoher Motivation und hohem Einsatz der Studierenden und Dozierenden erfolgreich realisiert. Am 18. September 2023 startete der 18. Bachelorstudiengang Logopädie mit 26 Studierenden. Im Frühjahrssemester absolvierten die Studierenden des Studiengangs 2022 ihre Eignungsprüfungen und begannen im Herbstsemester ihr zweites Studienjahr. Das Studium des Studiengangs 2021 zeichnete sich durch die Teilnahme am Lernpraktikum 2, die Realisierung des Projekts Diagnostik und Therapieplanung sowie den Einstieg in die Bachelorarbeit aus. Mit dem erfolgreichen Bestehen der Bachelorarbeit, der abschliessenden Bewältigung der letzten Prüfungen und dem Absolvieren des Lernpraktikums 3 schlossen die Studierenden des Studiengangs 2020 ihr Logopädiestudium an der SHLR erfolgreich ab.

### Diplomierung

Im festlichen Ambiente des Hochschulgebäudes Stella Maris erhielten am 6. Juli 2023 insgesamt 15 Studierende des Studiengangs 2020 den Bachelor of Arts SHLR in Speech and Language Therapy sowie das EDK-anerkannte Diplom im Rahmen der Diplomfeier der Schweizer Hochschule für Logopädie Rorschach. Darüber hinaus schlossen eine weitere Person des Studiengangs 2019 sowie drei weitere Studierende des Studiengangs 2020 ihr Studium im Sommer beziehungsweise im Herbstsemesters 2023 erfolgreich ab.



Diplomierung Juli 2023

## STUDIUM SHLR

### Tag der Logopädie

Anlässlich des Europäischen Tages der Logopädie wurde am Lämmliplatz nahe des Bahnhofs in St.Gallen sowie am Bärenplatz in Kreuzlingen (in Zusammenarbeit mit dem Thurgauer Berufsverband für Logopädie) auf die Fach- und Wissenschaftsdisziplin Logopädie aufmerksam gemacht.

Erneut lag der Schwerpunkt auf einer Öffentlichkeitsoffensive zur Aufklärung der Bevölkerung über therapeutische Interventionen bei Sprach-, Sprech-, Stimm-, Redefluss- und Schluckstörungen sowie auf der Vorstellung der Arbeit von Logopädinnen und Logopäden. Schwerpunktmässig wurde 2023 die logopädische Arbeit auf der Intensivstation in den Fokus gerückt. Ebenso wurden die Rechte von Menschen mit sprachlichen Beeinträchtigungen betont und die Sensibilisierung für die unterschiedlichen logopädischen Arbeitsbereiche gefördert. Die Veranstaltung erwies sich als durchweg erfolgreiche Initiative, die die Fach- und Wissenschaftsdisziplin Logopädie gekonnt in den Mittelpunkt rückte.

### Ehemaligenbefragung

Die vor einigen Jahren jährlich durchgeführte Ehemaligenbefragung wurde 2023 fortgesetzt. In einer Online-Umfrage beantworteten die Absolvierenden des Studiengangs 2019 unter anderem Fragen zu den Bereichen der theoretischen und der berufspraktischen Ausbildung, zum Berufseinstieg, zur Infrastruktur und zur Organisation der Hochschule sowie zu einem logopädischen Masterstudiengang. Zusammenfassend bestätigen die ergänzenden Ergebnisse den Trend der bisherigen Rückmeldungen. Der Grossteil der Befragten würde ihre Ausbildung erneut an der SHLR absolvieren. Als Gründe hierfür werden die Grösse und somit die persönliche Atmosphäre der Hochschule, die Vermittlung eines umfangreichen Fachwissens im Rahmen einer soliden Grundausbildung und folglich eine zufriedenstellende Vorbereitung für den Einstieg in den Berufsalltag genannt. Besonders positiv werden auch der hohe Anteil von berufspraktischen Anteilen in der Ausbildung (z.B. früher Einstieg in Hinblick auf die Theorie-Praxis-Verknüpfung durch Praktika) sowie die Betreuung durch das Mentoratssystem empfunden. Als weitere Stärken werden das persönliche Umfeld, die Lehrqualität durch die Dozierenden sowie das zuverlässige Administrationssystem der Hochschule (Rektorat/Sekretariat) von den Befragten beurteilt. Optimierungspotenzial liegt unter anderem bei den vielen Kontaktstunden vor Ort, im Angebot des klinischen Bereichs der Ausbildung sowie in der Infrastruktur (zentrale Lage der Hochschule). Die Befragung der Absolvierenden der SHLR wird weiter durchgeführt.

## FORSCHUNG UND DIENSTLEISTUNGEN SHLR

Im Berichtsjahr 2023 wurden sechs Forschungsprojekte fortgeführt, zu denen vier Publikationen entstanden sind und fünf Vorträge gehalten wurden.

### Laufende Projekte

Das aus dem Pilotprojekt **W-EST** «Wirksamkeit der entwicklungspsychologischen Sprachtherapie» hervorgegangene Folgeprojekt **E-EST** «Veränderungen der sprachlichen Fähigkeiten nach einer entwicklungspsychologischen Sprachtherapie» wurde 2023 fortgeführt. Es zielt darauf ab, bei einer grösseren Anzahl an Kindern zu untersuchen, welche Veränderungen sich nach einer entwicklungspsychologischen Sprachtherapie in Bezug auf sprachliche Fähigkeiten, spracherwerbsbestimmende Kompetenzen sowie die kommunikative Teilhabe zeigen. Das Projekt **LSVT Kids** «LSVT Kids – eine Effektivitätsstudie zur Anwendung von LSVT LOUD® bei kindlicher Dysarthrie» wurde 2023 ebenfalls fortgeführt. Es untersucht, inwieweit das modifizierte Therapiekonzept LSVT Loud® für Kinder mit infantiler Cerebralparese zur Verbesserung der Dysarthrie und somit zu einer gesteigerten Partizipation und Aktivität im Alltag beitragen kann. Das Projekt **AgAD** «Aktivitäten-geleitete Aphasiediagnostik» beschäftigt sich mit ICF-orientierter Aphasiediagnostik und wird gemeinsam mit der HfH Zürich sowie externen Expertinnen und Experten bearbeitet. Das Kooperationsprojekt hat die Entwicklung eines Diagnoseinstruments für Aphasiebetreffende zum Ziel, das Einschränkungen konsequent von der Aktivitätsebene ableitet. Ausgehend von für die Betroffenen relevanten Aktivitäten sollen deren Beeinträchtigungen sowie zugrunde liegende Funktionsstörungen erfasst werden. Das Projekt **TK** «Trachealkanülen: Evaluation des Dekanülierungserfolgs kurz- und langfristig sowie aus der Perspektive der Betroffenen» untersucht den Dekanülierungserfolg anhand medizinischer und patientenbezogener Kriterien im kurz- und langfristigen Verlauf. Das Projekt **Ultraschall** «Ultraschall in der Schluckabklärung: Evaluation des Einflusses eines Rater-Trainings auf die Messreliabilität» untersucht den Einfluss eines Trainingsverfahrens auf die Messreliabilität von Variablen, die für das Schlucken relevant sind. Das Projekt **SHS-D-CH** «Deutschschweizer Sprachheilschulen: Zusammensetzung und Verweildauer der Schülerschaft zwischen

2016 und 2023» untersucht die subjektiven Erfahrungen an Deutschschweizer SHS, wonach die Komplexität der Störungsbilder sowie die Verweildauer der Kinder in den vergangenen Jahren zugenommen haben.

### Vorträge / Poster-Präsentationen

- AgAD: Jahrestagung der Gesellschaft für Aphasieforschung und -behandlung. Graz, Österreich. (2 Vorträge)
- Ultraschall: 12. Jahrestagung der Deutschen interdisziplinären Gesellschaft für Dysphagie e.V. Köln, Deutschland. (Workshop)
- Trachealkanülenmanagement:
  - 36. Jahrestagung der Deutschsprachigen Medizinischen Gesellschaft für Paraplegiologie: Arbeitskreistreffen Logopädie. Nottwil, Schweiz.
  - Lunch-Symposium Forschung, Schweizer Paraplegiker-Gruppe (SPG) – Forschungsprogramm Cardiomետabolic and Respiratory Research. Nottwil, Schweiz.

## WEITERBILDUNGEN SAL/SHLR

Im vergangenen Jahr haben 677 Teilnehmende das Weiterbildungsangebot der SAL genutzt und eine der 28 durchgeführten Weiterbildungen und Webinare besucht. 70% der Teilnehmerinnen und Teilnehmer haben die Weiterbildungen evaluiert, davon waren 98% mit den Themen der Weiterbildungen, deren Vermittlung sowie den Referierenden sehr zufrieden beziehungsweise zufrieden.

### Weiterbildungen

Im Jahr 2023 wurden von der SAL 36 Weiterbildungsangebote (Weiterbildungen und Webinare) ausgeschrieben, von denen 28 durchgeführt werden konnten. Sechs Weiterbildungen mussten infolge zu geringer Nachfrage abgesagt und zwei Angebote aufgrund von Krankheit von Referierenden verschoben werden. Die Hälfte (14/28) der durchgeführten Weiterbildungen fanden online statt. Erfreulicherweise konnten drei Weiterbildungen aus dem klinisch-logopädischen Bereich durchgeführt werden. Die seit 2021 eingeführten Webinare und Online-Weiterbildungen werden von den Teilnehmenden sehr geschätzt. Entsprechende Angebote finden sich auch 2024 wieder im Weiterbildungsprogramm.

National und international anerkannte Referierende wie unter anderem Prof. Dr. Wilma Schönauer-Schneider, Dr. Annette Fox-Boyer, Dr. Christoph Till, Dr. Petra Küspert und Judith Häusermann boten Weiterbildungen zu unterschiedlichen Themen an. Erstmalige Dozierende aus dem In- und Ausland haben neue Weiterbildungen angeboten, welche ebenfalls guten Anklang fanden bei den Teilnehmenden. Inhaltlich reichte das Spektrum von logopädischen Themen aus dem pädagogisch- bis zum medizinisch-therapeutischen Bereich inkl. Frühbereich. Ebenso wurden Weiterbildungen zur «Systemischen Coachingkompetenz in der Logopädie» und zur «Tiergestützten Therapie» angeboten.

### Zertifikatslehrgänge (CAS)

Der Zertifikatslehrgang «Lese-Rechtschreibstörungen» fand im Dezember 2023 mit drei Absolventinnen seinen Abschluss. Der CAS LRS wurde 2023 strukturell und inhaltlich umgestaltet und hat im August 2023 unter neuem Namen als «Diagnostik und Therapie bei Lese-Rechtschreibstörungen» mit neun Teilnehmerinnen begonnen. Der CAS dauert neu ein Jahr.

Den CAS «Mehrsprachige Kinder und Jugendliche in der Logopädie» haben im Dezember 2023 drei Teilnehmerinnen abgeschlossen.

Der Zertifikatslehrgang «Spracherwerbsstörungen im Kleinkind- und Vorschulalter – Entwicklungspsychologische Sprachtherapie nach Dr. Barbara Zollinger» in Zusammenarbeit mit der Gesellschaft für entwicklungspsychologische Sprachtherapie (GSEST) findet nur alle zwei Jahre statt. Die nächste Durchführung startet 2024.

## AUS DEM SOCIAL-MEDIA-BEREICH

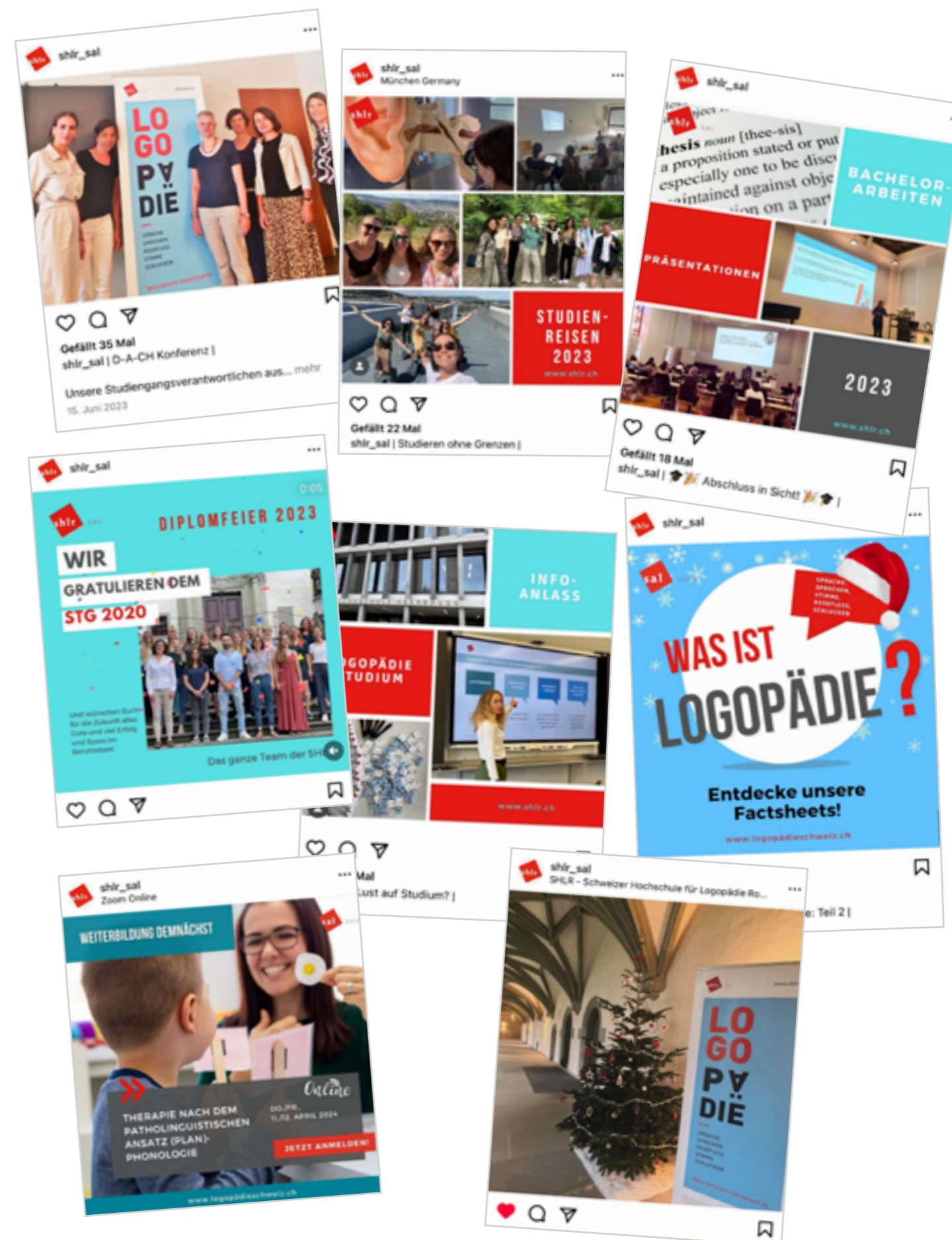

## ORGANISATION UND STRUKTUR SAL/SHLR (STAND 1.1.2024)

### Vorstand SAL

<b>Meier-Schatz Lucrezia</b> , Dr. ès sc. pol.		Präsidentin
<b>Reinwald Urs</b> , lic. iur.	Rechtsanwalt	Vizepräsident
<b>Bachofner Thomas</b> , Dipl. Ing. FH		Mitglied
<b>Christen Meier Susan</b>	Logopädin, Institutionsleiterin Sprachheilschule SG	Mitglied
<b>Grubauer Andrea</b> , Mag.	Leiterin Psychologischer Dienst, Stadtpital Waid	Mitglied
<b>Mathys Zulauf Corinne</b> , Dr. med. dent.	Zahnärztin, Logopädin, freie Praxis	Mitglied
<b>Mächler-Künzle Chantal</b>	Logopädin, Logopädischer Dienst Uzwil	Mitglied
<b>Müller Thomas</b> , MA	Co-Leiter MA SHP, PH Luzern	Mitglied
<b>Peter Giordano Ursula</b> , lic. phil.	Logopädin, freie Praxis	Mitglied
<b>Rieser-Reetz Stephanie</b> , Dr. med.	Phoniaterin, Fachärztin für HNO, Universitätsspital Zürich	Mitglied
<b>Haid Andrea</b> , Prof. Dr.	Rektorin SAL/SHLR	Geschäftsleitung
<b>Blunsch Corinne</b> , lic. oec. HSG	Verwaltungsleiterin SAL/SHLR	Geschäftsleitung

### Hochschulrat SHLR

<b>Meier-Schatz Lucrezia</b> , Dr. ès sc. pol.		Präsidentin
<b>Ott Peter</b> , Prof. Dr. med.	Facharzt für HNO	Vizepräsident
<b>Bachofner Thomas</b> , Dipl. Ing. FH		Mitglied
<b>Christen Meier Susan</b>	Logopädin, Institutionsleiterin Sprachheilschule SG	Mitglied
<b>Hanselmann Heidi</b>	Stiftungsratspräsidentin, Schweizer Paraplegiker-Stiftung	Mitglied
<b>Rüegg Thomas</b> , lic. phil.		Mitglied
<b>Haid Andrea</b> , Prof. Dr.	Rektorin SAL/SHLR	Geschäftsleitung
<b>Blunsch Corinne</b> , lic. oec. HSG	Verwaltungsleiterin SAL/SHLR	Geschäftsleitung

### Zulassungs- und Prüfungskommission SHLR

<b>Haid Andrea</b> , Prof. Dr.	Rektorin SAL / SHLR	Vorsitz
<b>Bezel Elisabeth</b> , Dr. med. FMH	Fachärztin für Kinder- und Jugendpsychiatrie	Mitglied
<b>Mattli Raimund</b>	Logopäde, Sprachheilschule Stäfa ZH	Mitglied
<b>Sarah Feil</b> , M.Sc.	Logopädin, Dozentin	Mitglied

### Qualitätskommission SHLR

<b>Blunsch Corinne</b> , lic. oec. HSG	Leiterin Qualitätsmanagement	Vorsitz
<b>Arca-Tschudi Bettina</b>	Praktikumsleiterin	Mitglied
<b>Bohnert-Kraus Mirja</b> , Dr.	Leiterin F&E, Redaktorin logopädieschweiz, Dozentin	Mitglied
<b>Büschl-Lowiner Manuela</b>	Marketing und Kommunikation	Mitglied
<b>Choudery Elisa</b> , Dr. Phil.	Fachbereich Kernstudium Logopädie, Dozentin	Mitglied
<b>Disabato Sabrina</b>	Praktikumsleiterin	Mitglied
<b>Foit Alexander</b> , Dr.	Dozent	Mitglied
<b>Guthauser Natalie</b> , M.A.	Leiterin Weiterbildung	Mitglied
<b>Haid Andrea</b> , Prof. Dr.	Rektorin SHLR	Mitglied
<b>Martin Lisbeth</b>	Präsidentin Alumni	Mitglied
<b>Vetsch Good Martina</b> , M.A.	Dozentin, wissenschaftliche Mitarbeiterin	Mitglied
<b>Weinhold Rebha</b>	Studierendenvertreterin	Mitglied

### Geschäftsleitung

<b>Haid Andrea</b> , Prof. Dr.	Rektorin SAL/SHLR	Geschäftsleitung
<b>Blunsch Corinne</b> , lic. oec. HSG	Verwaltungsleiterin SAL/SHLR	Geschäftsleitung

### Mitarbeitende SAL/SHLR

<b>Bohnert-Kraus Mirja</b> , Dr.	Leiterin F&E, Redaktorin logopädieschweiz, Dozentin
<b>Büschl-Lowiner Manuela</b>	Marketing und Kommunikation
<b>Choudery Elisa</b> , Dr. Phil.	Fachbereich Kernstudium Logopädie, Dozentin
<b>Feil Sarah</b> , M.Sc.	Fachbereich Interessengeleitetes Studium, Dozentin, wissenschaftliche Mitarbeiterin
<b>Guthauser Natalie</b> , M.A.	Leiterin Weiterbildung
<b>Lung Heidrun</b>	Rektoratsassistentin
<b>Portmann Franziska</b>	Fachbereich Berufspraktische Ausbildung (ab 01.02.2024), Dozentin
<b>Reising Lena</b> , M.Sc.	Dozentin
<b>Vetsch Good Martina</b> , M.A.	Dozentin, wissenschaftliche Mitarbeiterin
<b>Winiker Katharina</b> , PhD	wissenschaftliche Mitarbeiterin
<b>Ziltener Annina</b>	Administration und Organisation Weiterbildung
<b>Zimmermann-Stübe Anna</b> , M.A.	Dozentin, wissenschaftliche Mitarbeiterin

### Forschungsbeirat

<b>Graf Stefan</b> , Dr.	Leiter Forschungsförderung, Universität St.Gallen
<b>Hartmann Erich</b> , Prof. Dr.	Professor, Universität Fribourg
<b>Hebach Ingo</b> , Dr.	Mitarbeiter Forschungsmanagement, ETH Zürich
<b>Lameli Alfred</b> , Prof. Dr.	Professor, Philipps Universität Marburg
<b>Leisi Natascha</b>	Logopädin, Spital Uster
<b>Rindlisbacher Barbara</b> , Dr.	Dozentin, PH Bern

### Weiterbildungsbeirat

<b>Bischof Isabelle</b> , Prof. MSc	Bereichsleiterin Lehren und Lernen, PH St.Gallen
<b>Ulshöfer Petra</b> , MA, MSc	Heilpädagogische Früherzieherin, Lehrbeauftragte an der HfH
<b>Mosimann Catherine</b>	Logopädin, Praxis Logopädie für Kinder
<b>Schneider Jennifer</b> , MSc	Logopädin, Rehaklinik Bellikon, Spital Tiefenau Bern

### Studierendenvertretung

<b>Barber Eva</b>	Studiengang 2021
<b>Weinhold Rebha</b>	Studiengang 2022
<b>Signer Tamara</b>	Studiengang 2023

### Rekurskommission SHLR

<b>Dettling Urs</b> , lic. iur.		Vorsitz
<b>Hartmann Erich</b> , Prof. Dr.	Professor, Universität Fribourg	Mitglied
<b>Oesch Claudia</b> , Dr. iur.	Rechtsanwältin	Mitglied

### Revisionsstelle

Finanzkontrolle des Kantons St.Gallen

## DIE SAL/SHLR IN ZAHLEN

Mitglieder Fachverband

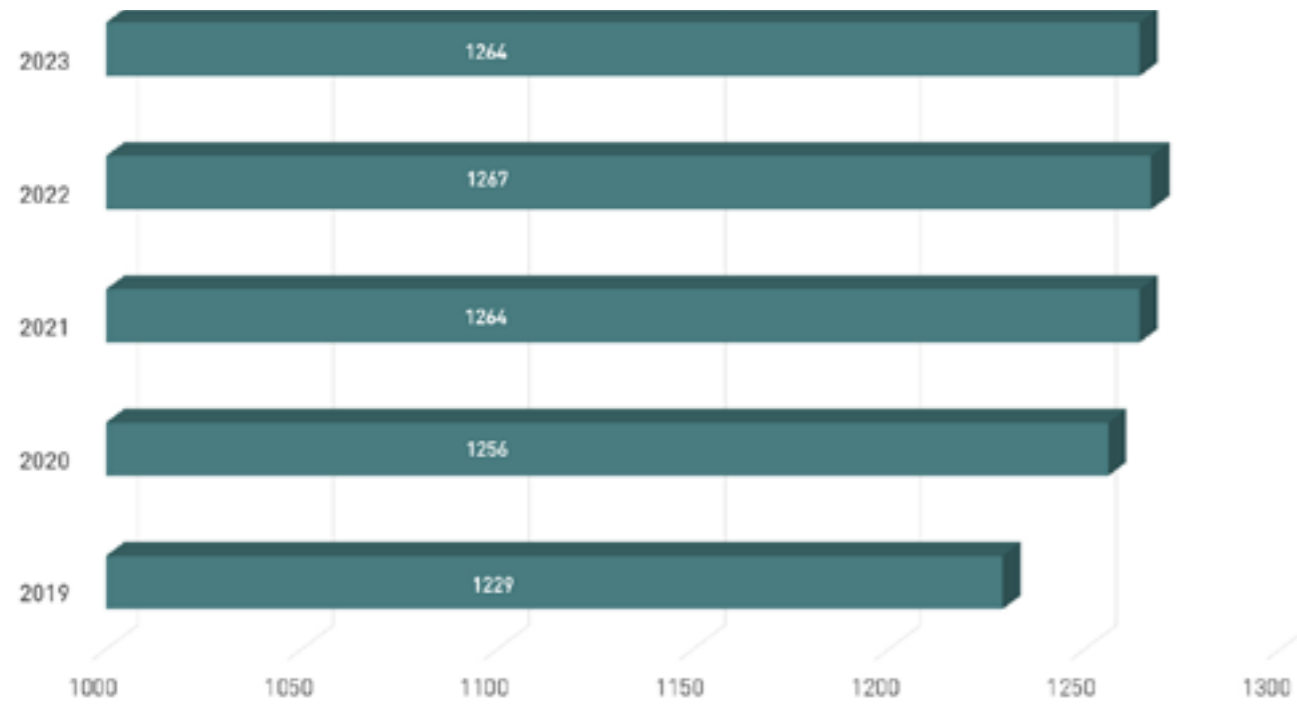

Studierende SHLR

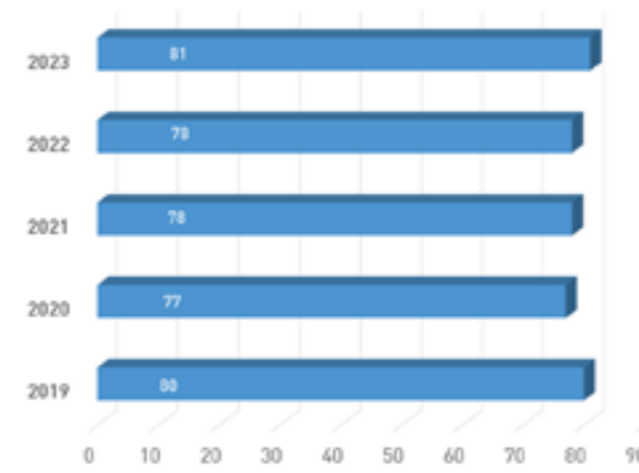

Studierende nach Herkunftskanton



Angebote  
Weiterbildungen SAL / SHLR

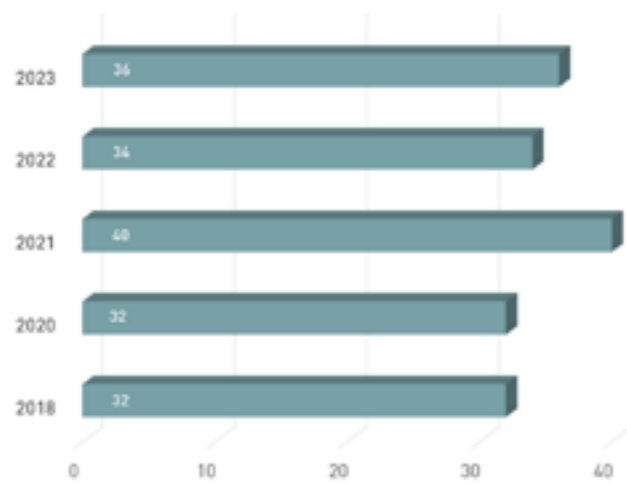

Teilnehmende  
Weiterbildungen SAL / SHLR

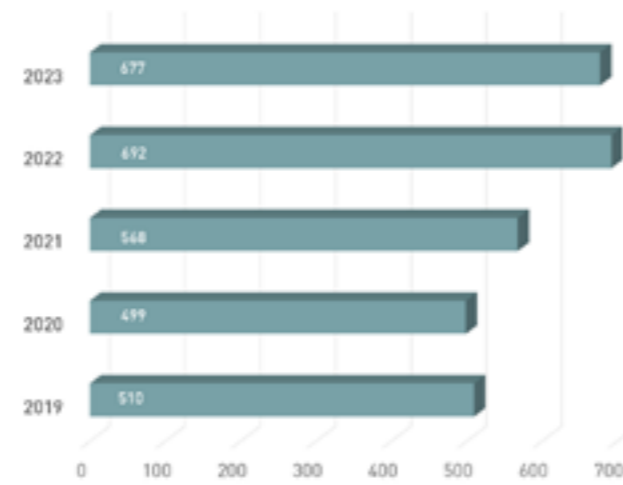

Festangestellte  
Mitarbeitende SAL / SHLR in %

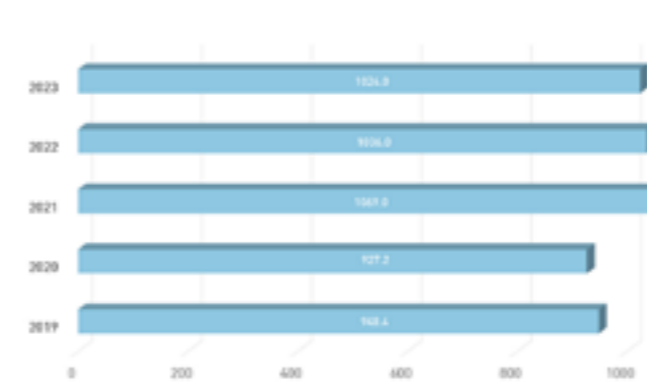

Personal  
SAL / SHLR

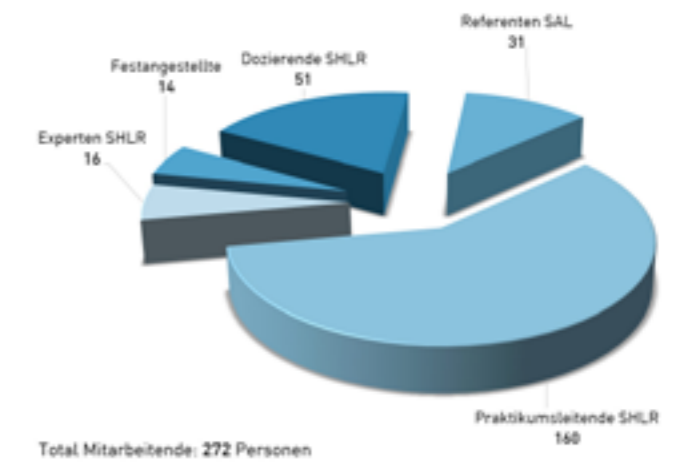

## JAHRESRECHNUNG 2023

### Bilanz per 31. Dezember

Aktiven in CHF	*	2023	2022
Flüssige Mittel	4.1	2'261'713	2'284'275
Forderungen aus Lieferungen und Leistungen	4.2	33'431	51'287
Übrige kurzfristige Forderungen		11'844	9'576
Aktive Rechnungsabgrenzungen		752	0
<b>Umlaufvermögen</b>		<b>2'307'739</b>	<b>2'345'138</b>
Finanzanlagen	4.3	2'745'088	2'614'727
Sachanlagen		0	0
<b>Anlagevermögen</b>		<b>2'745'088</b>	<b>2'614'727</b>
<b>Total Aktiven</b>		<b>5'052'827</b>	<b>4'959'865</b>

Passiven in CHF		2023	2022
Verbindlichkeiten aus Lieferungen und Leistungen		26'363	34'151
Übrige kurzfristige Verbindlichkeiten	4.4	5'970	5'261
Passive Rechnungsabgrenzungen und kurzfristige Rückstellungen	4.5	287'264	332'440
<b>Fremdkapital</b>		<b>319'597</b>	<b>371'852</b>
Freie Reserven		4'975'168	4'975'168
Gewinn- und Verlustvortrag		-387'154	0
Jahresgewinn / -verlust		145'216	-387'154
<b>Eigenkapital</b>		<b>4'733'230</b>	<b>4'588'014</b>
<b>Total Passiven</b>		<b>5'052'827</b>	<b>4'959'865</b>

\* Die Ziffern werden im Anhang zur Jahresrechnung näher erläutert.

### Erfolgsrechnung für die Periode vom 1. Januar bis 31. Dezember

in CHF	*	2023	Budget	2022
Mitgliederbeiträge		80'880	76'250	80'895
Ausbildung SHLR	4.6	1'989'043	2'031'900	2'005'918
Weiterbildung SAL / SHLR	4.7	312'355	320'800	277'278
Forschung und Entwicklung / Dienstleistungen		53'261	97'000	66'161
Übriger Ertrag		28'351	26'800	31'338
<b>Betrieblicher Ertrag aus Lieferungen und Leistungen</b>		<b>2'463'891</b>	<b>2'552'750</b>	<b>2'461'592</b>
<b>Material- und Warenaufwand</b>		<b>14'826</b>	<b>23'000</b>	<b>25'258</b>
<b>Bruttoergebnis nach Material- und Warenaufwand</b>		<b>2'449'065</b>	<b>2'529'750</b>	<b>2'436'334</b>
Lohnaufwand		1'355'362	1'385'700	1'322'763
Honorare freie Mitarbeitende / Entsch. Kommissionen		405'565	479'700	457'845
Sozialversicherungsaufwand		346'856	354'800	327'227
Übriger Personalaufwand		60'702	101'550	63'014
<b>Personalaufwand</b>		<b>2'168'486</b>	<b>2'321'750</b>	<b>2'170'848</b>
<b>Bruttoergebnis nach Personalaufwand</b>		<b>280'579</b>	<b>208'000</b>	<b>265'485</b>
Raumaufwand		77'475	80'200	80'598
Verwaltungsaufwand	4.8	110'332	159'800	107'846
Informatikaufwand		77'204	74'000	73'982
Werbeaufwand		20'632	53'500	26'721
Sonstiger betrieblicher Aufwand		6'721	8'250	4'992
<b>Übriger betrieblicher Aufwand</b>		<b>292'364</b>	<b>375'750</b>	<b>294'139</b>
<b>EBITDA – Betriebliches Ergebnis</b>		<b>-11'784</b>	<b>-167'750</b>	<b>-28'653</b>
Abschreibungen		0	4'000	0
<b>EBIT – Ergebnis vor Finanzerfolg und Steuern</b>		<b>-11'784</b>	<b>-171'750</b>	<b>-28'653</b>
Finanzaufwand	4.9	9'737	14'200	390'248
Finanzertrag	4.10	166'738	36'200	31'748
<b>Finanzerfolg / -verlust (+/-)</b>		<b>157'001</b>	<b>22'000</b>	<b>-358'501</b>
<b>Jahresgewinn / -verlust vor Steuern (+/-)</b>		<b>145'216</b>	<b>-149'750</b>	<b>-387'154</b>
Steuern		0	0	0
<b>Jahresgewinn / -verlust (+/-)</b>		<b>145'216</b>	<b>-149'750</b>	<b>-387'154</b>

## ANHANG ZUR JAHRESRECHNUNG 2023

### 1 Angaben

Name:	Schweizerische Arbeitsgemeinschaft für Logopädie (SAL)
Rechtsform:	Verein gemäss Art. 60 ff. ZGB
Rechtsgrundlage:	Statuten vom 23. November 2018 Die SAL führt die Schweizer Hochschule für Logopädie Rorschach (SHLR). Die SHLR ist eine eigenständige, von der Schweizerischen Konferenz der kantonalen Erziehungsdirektoren (EDK) anerkannte Hochschule.
Zweck:	Die SAL fördert Bestrebungen und Einrichtungen zugunsten von Menschen mit Sprachbehinderung. Dies soll insbesondere erreicht werden durch: a) Aus- und Weiterbildung von Fachpersonen b) Information innerhalb des logopädischen Fachbereiches c) Öffentlichkeitsarbeit d) Austausch von Informationen und Zusammenarbeit mit angrenzenden Fachbereichen e) Förderung fachbezogener wissenschaftlicher Arbeiten.
Sitz / Adresse	Rorschach (SG) / Seminarstrasse 27, 9400 Rorschach

### 2 Revisionsstelle

Finanzkontrolle des Kantons St.Gallen, St.Gallen.

### 3 Angaben über die Bewertungsgrundsätze

Die vorliegende Jahresrechnung wurde in Übereinstimmung mit den Bestimmungen über die kaufmännische Buchführung des Schweizerischen Obligationenrechts erstellt.

Die wesentlichen Positionen wurden wie folgt bewertet: Die flüssigen Mittel, Forderungen und Verbindlichkeiten wurden zum Nominalwert und die Wertschriften zum aktuellen Kurswert bewertet.

### 4 Angaben und Ausführungen zu Bilanz- und Erfolgsrechnungspositionen

in CHF	31.12.2023	31.12.2022
<b>4.1 Flüssige Mittel</b>		
Kassaguthaben	1'441.37	1'851.97
Postguthaben	810'246.50	843'479.97
Bankguthaben	1'450'024.81	1'438'943.54
<b>Total Flüssige Mittel</b>	<b>2'261'712.68</b>	<b>2'284'275.48</b>
<b>4.2 Forderungen aus Lieferungen und Leistungen</b>		
Forderungen aus Lieferungen & Leistungen gegenüber Dritten	8'130.70	51'286.76
Forderungen aus Lieferungen & Leistungen gegenüber staatl. Stellen	25'300.00	0.00
<b>Total Forderungen aus Lieferungen und Leistungen</b>	<b>33'430.70</b>	<b>51'286.76</b>
<b>4.3 Finanzanlagen</b>		
Aktien	4'915.00	4'810.00
Aktienfonds	1'902'237.60	1'819'953.00
Immobilienfonds	837'935.00	789'964.00
Darlehen an Dritte	0.00	0.00
<b>Total Finanzanlagen</b>	<b>2'745'087.60</b>	<b>2'614'727.00</b>
<b>4.4 Übrige kurzfristige Verbindlichkeiten</b>		
Übrige kurzfristige Verbindlichkeiten Geschenkgutscheine	0.00	4'480.00
Übrige kurzfristige Verbindlichkeiten gegenüber Alumni SHLR	0.08	780.78
Übrige kurzfristige Verbindlichkeiten Quellensteuer	5'969.75	0.00
<b>Total Übrige kurzfristige Verbindlichkeiten</b>	<b>5'969.83</b>	<b>5'260.78</b>
<b>4.5 Passive Rechnungsabgrenzungen und kurzfristige Rückstellungen</b>		
Passive Rechnungsabgrenzungen	212'202.77	258'139.24
Rückstellungen auf Ferienguthaben	75'061.47	74'300.95
<b>Passive Rechnungsabgrenzungen und kurzfristige Rückstellungen</b>	<b>287'264.24</b>	<b>332'440.19</b>

in CHF	2023	2022
<b>4.6 Ausbildung SHLR</b>		
Studiengebühren	184'817.15	183'867.08
Fachhochschulbeiträge staatliche Stellen	1'804'226.22	1'822'051.16
<b>Total Ausbildung SHLR</b>	<b>1'989'043.37</b>	<b>2'005'918.24</b>
<b>4.7 Weiterbildung SAL / SHLR</b>		
Zertifikatslehrgänge	26'220.00	66'810.00
Weiterbildungen	257'770.80	193'760.80
SAL-Tagung	28'364.25	16'707.45
<b>Total Weiterbildung SAL / SHLR</b>	<b>312'355.05</b>	<b>277'278.25</b>
<b>4.8 Verwaltungsaufwand</b>		
Büromaterial, Telefon, Porti, Zeitschriften, Beiträge	28'932.63	29'542.91
Beratungsaufwand	24'198.65	18'105.40
Organisationskosten	40'558.40	43'497.19
Vergütung Freifächer / Weiterbildungen	16'642.70	16'700.10
<b>Total Verwaltungsaufwand</b>	<b>110'332.38</b>	<b>107'845.60</b>
<b>4.9 Finanzaufwand</b>		
Bankspesen und -zinsen	9'061.76	10'413.27
Kursverluste	675.44	379'834.88
<b>Total Finanzaufwand</b>	<b>9'737.20</b>	<b>390'248.15</b>
<b>4.10 Finanzertrag</b>		
Wertschriften- und Zinsertrag	36'377.15	30'797.86
Kursgewinne	130'360.62	949.67
<b>Total Finanzertrag</b>	<b>166'737.77</b>	<b>31'747.53</b>

#### 5 Verbindlichkeiten gegenüber Vorsorgeeinrichtungen

Es bestehen keine Verbindlichkeiten gegenüber der Vorsorgeeinrichtung (Vorjahr CHF 0).

#### 6 Anzahl Mitarbeitende

Die Anzahl Vollzeitstellen liegt im Jahresdurchschnitt bei 10.2 (10.4 im Vorjahr).

#### 7 Wesentliche Ereignisse nach dem Bilanzstichtag

Nach dem Bilanzstichtag sind keine wesentlichen Ereignisse eingetreten, welche die Aussagefähigkeit der Jahresrechnung beeinträchtigen könnten bzw. an dieser Stelle offengelegt werden müssten.

## BERICHT DER REVISIONSSTELLE



### Bericht der Revisionsstelle zur eingeschränkten Revision der Jahresrechnung 2023

An die Mitgliederversammlung der  
Schweizerischen Arbeitsgemeinschaft für Logopädie  
9400 Rorschach

Als Revisionsstelle haben wir die Jahresrechnung (Bilanz, Erfolgsrechnung und Anhang) der Schweizerischen Arbeitsgemeinschaft für Logopädie für das am 31. Dezember 2023 abgeschlossene Geschäftsjahr geprüft.

Für die Jahresrechnung ist der Vorstand verantwortlich, während unsere Aufgabe darin besteht, die Jahresrechnung zu prüfen. Wir bestätigen, dass wir die gesetzlichen Anforderungen hinsichtlich Zulassung und Unabhängigkeit erfüllen.

Unsere Revision erfolgte nach dem Schweizer Standard zur Eingeschränkten Revision. Danach ist diese Revision so zu planen und durchzuführen, dass wesentliche Fehlaussagen in der Jahresrechnung erkannt werden. Eine eingeschränkte Revision umfasst hauptsächlich Befragungen und analytische Prüfungshandlungen sowie den Umständen angemessene Detailprüfungen der beim geprüften Unternehmen vorhandenen Unterlagen. Dagegen sind Prüfungen der betrieblichen Abläufe und des internen Kontrollsystems sowie Befragungen und weitere Prüfungshandlungen zur Aufdeckung deliktischer Handlungen oder anderer Gesetzesverstösse nicht Bestandteil dieser Revision.

Bei unserer Revision sind wir nicht auf Sachverhalte gestossen, aus denen wir schliessen müssten, dass die Jahresrechnung nicht dem schweizerischen Gesetz und den Statuten entspricht.

Finanzkontrolle des Kantons St.Gallen

Guido Schweizer  
Zugelassener Revisionsexperte  
Leitender Revisor

Thomas Haeggberg  
Zugelassener Revisionsexperte

## PUBLIKATIONEN 2023 & AUSBLICKE 2024

- Arnold, E., Bohnert-Kraus, M., Lochbihler, L., Feil, S., Ita, C., Haas, E., Schölderle, E. & Reising, L. (eingereicht). Lee Silverman Voice Treatment bei Kindern mit Cerebralparese und Dysarthrie. Pilotstudie zur Anwendung von LSVT® Kids bei Kindern mit Cerebralparese und Dysarthrie. *forum:logopädie* 37(6), 18-23.
- Choudery, E., Hewat, S. & Spencer, L. (eingereicht). Guidelines for a Speech-Language Pathologist Role in Dementia Care: A Scoping Review. *International Journal of Speech-Language Pathology*.
- Feil, S., Hunziker, E. & Weng, I. (2023). Zurück in den Alltag – Aktivitäten-geleitete Aphasiediagnostik. *logoTHEMA* 1, 24-27.
- Feil, S., Reising, L., Bohnert-Kraus, M. & Grötzbach, H. (2023). Aphasieforschung – nichts leichter als das? Aphasie und verwandte Gebiete 1/2023, 23-33.
- Haid, A., Niederberger, M., Dohmen, A., Kauschke, C., Leitinger, C., Lüke, C., Männel, C., Neumann, K., Penz, T., Sachse, S., Scharff Rethfeldt, W., Spranger, J. & Vogt, S. (2023). Definition und Terminologie von Sprachstörungen. *DLV aktuell* 2, 28-31.
- Haid, A., Scharff Rethfeldt, W., Dohmen, A., Kauschke, C., Leitinger, C., Lüke, C., Männel, C., Neumann, K., Penz, T., Sachse, S., Spranger, J., Vogt, S. & Niederberger, M. (eingereicht). Delphi-Studie zur Definition und Terminologie von Sprachentwicklungsstörungen: Abstimmungsverhalten der Deutschschweizer Expertinnen und Experten gemäss internationalen CATALISE-Empfehlungen. *logopädieschweiz*.
- Lüke, C., Kauschke, C., Dohmen, A., Haid, A., Leitinger, C., Männel, C., Penz, T., Sachse, S., Scharff Rethfeldt, W., Spranger, J., Vogt, S., Niederberger, M. & Neumann, K. (2023). Definition and terminology of developmental language disorder – Interdisciplinary consensus across German-speaking countries. *PLOS ONE* (09.11.2023). <https://doi.org/10.1371/journal.pone.0293736>
- Kauschke, C., Lüke, C., Dohmen, A., Haid, A., Leitinger, C., Männel, C., Penz, T., Sachse, S., Scharff Rethfeldt, W., Spranger, J., Vogt, S., Neumann, K. & Niederberger, M. (2023). Delphi-Studie zur Definition und Terminologie von Sprachstörungen – eine interdisziplinäre Neubestimmung für den deutschsprachigen Raum. *Logos* 31(2), 84-102.
- Vetsch Good, M., Zimmermann-Stübe, A., Bohnert-Kraus, M., Zimmermann, A. & Zauke, S. (2023). Wirksamkeit der Entwicklungspsychologischen Sprachtherapie: Ergebnisse des Pilotprojekts W-EST und Vorstellung des Folgeprojekts E-EST. *Forschung Sprache* 11(2), 179-187.
- Winiker K. & Kertscher, B (2023). Behavioral interventions for swallowing in subjects with Parkinson's disease: A mixed methods systematic review. *International Journal of Language & Communication Disorders* 58, 1375-1404. <https://doi.org/10.1111/1460-6984.12865>
- Zimmermann-Stübe, A. & Bohnert-Kraus, M. (eingereicht). Zwei Krokodils und drü Fuessball: Ergebnisse des Initialprojektes VarEA zum Pluralerwerb im Alemannischen. In S. Oberholzer & N. Adam-Graf (Hrsg.), *Tagungsband zur 20. Arbeitstagung zur alemannischen Dialektologie*. Franz Steiner Verlag.

### Konferenzbeiträge 2023 (Poster, mündliche Präsentationen)

- Choudery, E. (11. Mai 2023). Demenzerkrankung und Lebensqualität: Der Beitrag der Sprachtherapie [Präsentation]. *Nationale Demenzkonferenz*, Bern.
- Leuenberger, T., Simmen, S., Feil, S. & Hunziker, E. (akzeptiert). Sprachliche Aktivitäten im Alltag von Menschen mit Aphasie. [Poster]. *Jahrestagung der Gesellschaft für Aphasieforschung und -behandlung*. Graz, Österreich.
- Feil, S., Hunziker, E., Weng, I., Kramer, F., Grötzbach, H., Steiner, J., Jehle, S., Bohnert-Kraus, M., Winiker, K. (akzeptiert). Zurück in den Alltag – Aktivitäten-geleitete Aphasiediagnostik. [Poster] *Jahrestagung der Gesellschaft für Aphasieforschung und -behandlung*. Graz, Österreich.

## FACTS & AUSBLICKE

- **Vorbereitungen für den Standortwechsel 2025** mit neuem Namen und Logo
- **Überarbeitung des Curriculums** Bachelorstudiengang Logopädie (gültig ab 2025)
- **SAL-Tagung zum Thema** «Mehrsprachigkeit» mit Workshops
- **Forschungsprojekte** in den Bereichen frühe Sprachtherapie, Klinische Logopädie sowie Spracherwerb im alemannischen Dialekt
- **Fokus- und Intensivweiterbildungen** Weiterbildungen in grösserem Umfang mit thematischer Vertiefung

#### KONTAKT FACHVERBAND

---

Schweizerische  
Arbeitsgemeinschaft für  
Logopädie (SAL)

Seminarstrasse 27  
9400 Rorschach

T +41(0)71 552 54 44  
sal@logopaedieschweiz.ch  
www.logopaedieschweiz.ch

#### KONTAKT HOCHSCHULE

---

Schweizer Hochschule  
für Logopädie  
Rorschach (SHLR)

Seminarstrasse 27  
9400 Rorschach

T +41(0)71 552 54 40  
studium@shlr.ch  
www.shlr.ch

#### KONTAKT WEITERBILDUNG

---

Schweizerische  
Arbeitsgemeinschaft für  
Logopädie (SAL)

Feldeggstrasse 69  
8008 Zürich

T +41(0)71 552 54 30  
weiterbildung@shlr.ch  
www.logopaedieschweiz.ch